

障害者福祉施設等における 障害者虐待の防止と対応の手引き

令和 2 年 10 月

厚生労働省 社会・援護局 障害保健福祉部
障害福祉課 地域生活支援推進室

目 次

はじめに	4
I 障害者虐待の防止	5
1. 障害者虐待防止法の成立	5
2. 障害者虐待防止法の意義	5
3. 障害福祉サービス事業者としての使命（倫理・価値）	6
4. 障害者虐待を契機に再生した事業所の事例	6
5. 通報は全ての人を救う	7
II 障害者虐待防止法の概要	8
1. 「障害者虐待」の定義	8
(1) 障害者の定義	8
(2) 「障害者虐待」に該当する場合	8
2. 障害者福祉施設従事者等による障害者虐待	8
3. 虐待行為に対する刑事罰	9
III 障害者福祉施設等の虐待防止と対応	13
1. 障害者虐待を受けたと思われる障害者を発見した場合の通報義務	13
2. 立ち入り調査等の虚偽答弁に対する罰則	14
3. 通報後の通報者の保護	14
4. 虐待防止の責務と障害者や家族の立場の理解	14
5. 虐待を防止するための体制について	15
(1) 運営責任者の責務	15
(2) 運営規程への明示	16
(3) 事業所としての体制整備	17
(4) 虐待防止委員会の役割	18
(5) 全ての職員への周知徹底	19
(6) 障害者福祉施設等従事者がとるべき通報の手順	19
(7) 通報手順の参考例	20
6. 人権意識、知識や技術向上のための研修	20
(1) 考えられる研修の種類	21
(2) 研修を実施する上での留意点	22
7. 虐待を防止するための取組について	23
(1) 日常的な支援場面等の把握	23
(2) 風通しのよい職場づくり	24
(3) 虐待防止のための具体的な環境整備	24
8. （自立支援）協議会等を通じた地域の連携	27
IV 虐待が疑われる事案があった場合の対応	28
1. 虐待が疑われる事案があった場合の対応	28
2. 通報者の保護	28
3. 市町村・都道府県による事実確認への協力	29
4. 虐待を受けた障害者や家族への対応	29
5. 原因の分析と再発の防止	29
6. 個別支援計画の見直しとサービス管理責任者等の役割	30
7. 虐待した職員や役職者への処分等	30
V 市町村・都道府県による障害者福祉施設等への指導等	31
1. 市町村・都道府県による事実確認と権限の行使	31
2. 障害者福祉施設従事者等による障害者虐待の状況の公表	31
VI 虐待を受けた障害者の保護に対する協力について	32
1. 居室の確保に関する協力	32
2. 保護された障害者への対応	33

VII 身体拘束の廃止と支援の質の向上に向けて	34
1. 身体拘束の廃止に向けて	34
2. やむを得ず身体拘束を行うときの留意点	34
(1) やむを得ず身体拘束を行う場合の3要件	35
(2) やむを得ず身体拘束を行うときの手続き	35
3. 座位保持装置等に付属するベルトやテーブルの使用	36
4. 身体拘束としての行動制限について	38
5. 身体拘束・行動制限を止めた例	38
6. 行動障害のある利用者への適切な支援	39
(1) 強度行動障害の状態にある人が虐待に遭いやすいこと	39
(2) 強度行動障害支援者養成研修があること	39
(3) 強度行動障害を有する人等に対する支援者の人材育成について	40
参考資料	42

はじめに

政府においては、障害の有無に関わらない多様な生き方を前提にした、共生社会の実現を目指しています。共生社会の実現には、障害者への偏見や差別意識を社会から払拭し、一人ひとりの命の重さは障害の有無によって少しも変わることはない、という当たり前の価値観を社会全体で共有し、障害のある人もない人も、お互いの人格と個性を尊重し合うことが不可欠です。

平成 26 年 1 月に批准した、国連の「障害者の権利に関する条約」は、障害者の人権及び基本的自由の享有を確保し、障害者の固有の尊厳の尊重を促進することを目的として、障害者の権利の実現のための措置等について定めています。

平成 25 年 6 月に改正された「障害者基本法」の目的には、全ての国民が、障害の有無にかかわらず、等しく基本的人権を享有するかけがえない個人として尊重されるものであるとの理念にのっとり、全ての国民が、障害の有無によって分け隔てられることなく、相互に人格と個性を尊重し合いながら共生する社会を実現することが定められています。

また、平成 25 年 4 月に施行された「障害者の日常生活及び社会生活を総合的に支援するための法律」（以下、「障害者総合支援法」という）の基本理念においては、障害者及び障害児が日常生活又は社会生活を営むための支援は、「全ての国民が、障害の有無にかかわらず、等しく基本的人権を享有するかけがえない個人として尊重されるものであるとの理念にのっとり、全ての国民が、障害の有無によって分け隔てられることなく、相互に人格と個性を尊重し合いながら共生する社会を実現するため、全ての障害者及び障害児が可能な限りその身近な場所において必要な日常生活又は社会生活を営むための支援を受けられることにより社会参加の機会が確保されること及びどこで誰と生活するかについての選択の機会が確保され、地域社会において他の人々と共生することを妨げられないこと並びに障害者及び障害児にとって日常生活又は社会生活を営む上で障壁となるような社会における事物、制度、慣行、観念その他一切のものの除去に資することを旨として、総合的かつ計画的に行わなければならない」ことが定められました。

平成 28 年 4 月には、「障害を理由とする差別の解消の推進に関する法律」が施行され、何人も、障害者に対して、障害を理由として、差別することその他の権利利益を侵害する行為をしてはならないことや、社会的障壁の除去を怠ることによる権利侵害の防止等が定められています。

障害者虐待防止においても、共生社会の実現及び権利擁護の考え方を共有することを前提に進めることが重要です。

I 障害者虐待の防止

1 障害者虐待防止法の成立

障害者に対する虐待はその尊厳を害するものであり、障害者の自立と社会参加にとって障害者虐待の防止を図ることが極めて重要です。こうした点等に鑑み、障害者虐待の防止や養護者に対する支援等に関する施策を推進するため、平成 23 年 6 月 17 日、「障害者虐待の防止、障害者の養護者に対する支援等に関する法律」（以下「障害者虐待防止法」といいます。）が議員立法により可決、成立し、平成 24 年 10 月 1 日から施行されました。

この法律は、障害者に対する虐待が障害者の尊厳を害するものであり、障害者の自立及び社会参加にとって障害者に対する虐待を防止することが極めて重要であること等に鑑み、障害者に対する虐待の禁止、障害者虐待の予防及び早期発見その他の障害者虐待の防止等に関する国等の責務、障害者虐待を受けた障害者に対する保護及び自立の支援のための措置、養護者の負担の軽減を図ること等の養護者に対する養護者による障害者虐待の防止に資する支援のための措置等を定めることにより、障害者虐待の防止、養護者に対する支援等に関する施策を促進し、もって障害者の権利利益の擁護に資することを目的としています。

2 障害者虐待防止法の意義

障害者が施設や職場でひどい虐待を受ける事件が次々と明らかになったのは 1990 年代後半からです。サン・グループ事件、水戸アカス事件、白河育成園事件、カリタスの家事件などです。それ以前から虐待はありました。しかし、福祉制度が措置から契約へ変わろうとする時期、契約の主体として障害者が見られるようになり、先進諸国での障害者の権利擁護の潮流が、ようやく虐待に光を当てるようになったのです。障害者虐待が重要な社会問題として認知され、真相解明や救済に関係者が乗り出す原動力になりました。

被害にあった障害者の多くは判断能力にハンディがあって S O S を訴えらず、訴えても相手にされませんでした。障害者の家族も虐待に気付きながら障害のある我が子を「預かってもらっている」という負い目、他に行き場のないという恐怖から沈黙を強いられていました。「こんなかわいそうな子、預かってもらえるだけでありがたい。少々ぶたれたっていいんです」という親、目の前で我が子が殴られているのにそれを止められない親がいました。

しかし、我が子が殴られて泣いているのに悔しくない親がいるのでしょうか。警察や行政に訴えても取り合ってもらえず、障害のある子を産んだことで親せきから責められ、社会の中で偏見にさらされてきた親たちも多かったのです。

虐待は許されないことを明記し、全ての国民に通報義務を課した法律ができたことは、障害者本人や家族を理不尽な呪縛から解き放つ転換点となることを意味します。理念規定だけでなく、全ての市町村に虐待防止センターが設置され、虐待の通報を受けて調査や救済に当たることが法律で定められました。

親（養護者）が虐待の加害者になるケースが多いのも事実です。たとえ我が子であっても、その子に障害があっても、親による虐待が許されるはずはありません。重い障害がある人も、親から独立した人格として尊重されなければなりません。そうしたことを法律で改めて謳う意味は大きいと言えます。

ただ、我が子を虐待する親の中には、自らに障害や病気や貧困などがある場合も見られます。障害のある子を産み育てる中でさまざまな困難に直面し、生活困窮に陥っている場合もあります。この法律では虐待防止だけでなく、養護者に対する支援が求められているのはそのためです。

福祉や雇用の現場の職員にとってもそうです。自傷、他害、パニックなどの行動障害にどう対処していいかわからず、戸惑いや不全感を抱いている職員は多いはずです。かつては、力で抑えつけ、暴力で威嚇することによって対処してきた現場が多く、そうしたことができる職員が暗然たる影響力を持っていたものです。

現在でもそのような福祉職場でひどい虐待が起きています。障害者の権利擁護を重視する職員もいますが、先輩や上司が作ってきた暗黙のルールに支配され、同調圧力の強い職場で声を上げられずにいるのです。

この法律ができたことで、福祉施設内で虐待防止委員会や虐待防止担当者が設置され、職員には虐待を通報する義務が課せられています。職員の良識を守り、よりよい支援を追求できる職場にするためにも、この法律を生かしていかなければなりません。

3 障害福祉サービス事業者としての使命（倫理・価値）

平成 25 年 4 月 1 日に「障害者総合支援法」が施行され、目的規定において、「基本的人権を享有する個人としての尊厳」が明記され、基本理念が規定されています。

その理念の一つに、「全ての国民が、障害の有無にかかわらず、等しく基本的人権を享有するかけがえのない個人として尊敬されるものである」ことが示されています。

また社会福祉法第 24 条では、社会福祉法人の機能として、「サービスの質の向上」が明記されています。サービスの質とは、「マネジメント・ガバナンスの質」「財務の質」「人材の質」「支援の質」「設備・環境の質」「ステークホルダーに対するパートナーシップの質」であり、虐待防止の基本は、全ての質を磨き上げることにあります。

このことから、障害福祉サービス事業者としての使命は、「権利の主体者である福祉サービス利用者の人権を守り、絶えず質の高いサービスの提供に努力すること」にあります。

そして、「利用者のニーズベースの支援」「意思決定の支援」「説明のできる支援（evidence based practice）」「合理的配慮」を基本としたサービスの提供が求められます。

「意思決定の支援」では、様々な経験を支援するための「社会参加」、暮らしの中での「選択と決定」ができる経験と環境の支援、様々な代替コミュニケーション支援を通じた「表出コミュニケーション支援」が重要となります。「合理的配慮」は、「障害特性に応じた人も含めた環境の提供」であり、障害特性の理解と支援が基本となります。特にアセスメント力が重要です。

事業者として、質の高い支援を提供するためには、サービスを提供する人材の育成が欠かせません。明確な組織としての「理念」と「使命」「ビジョン」「支援者としてのコア・バリュー、倫理」を示し、計画的な人材確保と人材育成を行わなければなりません。福祉事業所は、「利用者の権利を守る砦である」という自覚に基づき、虐待防止の取り組みを組織的計画的（PDCA を回し続ける）に進めることが障害福祉サービス提供事業者の責務です。

4 障害者虐待を契機に再生した事業所の事例

県は、社会福祉法人 A が運営する入所施設で、興奮状態になった男性の利用者に対して職員が馬乗りになって押さえつけるなどの行為が行われ、利用者にあばら骨を折るけがを負わせていたことや、自立訓練施設で、複数回にわたり宿直の男性職員が女性利用者に対して性的虐待を行うなど、4 つの施設で虐待が行われていたことを認定しました。

A 法人では、これらの虐待を把握していたものの通報せず、県に相談が寄せられたことを受けて実施した特別監査で判明したもので、県はこの法人に対して 4 つの施設で 3 カ月から 1 年の間、新たな利用者の受け入れを停止する行政処分を行うとともに、改善報告を提出するよう命令しました。

A 法人は、虐待が起きた原因や、虐待を把握していたにも関わらず通報しなかった要因を分析し、対策として虐待（疑い含む）があった際の対応フローを整理し、市町村へ適切に通報する仕組みを作りました。また、職員としての倫理、考え方の統一を図るための支援ガイドラインを作成し、各施設において毎月支援の振り返りを行い、再発防止に努めています。

虐待（疑い含む）があった場合の対応フローを整理したことで、虐待の疑いと思われる段階で、全て市町村に通報するように改善されました。その結果、虐待の疑いを施設内で抱え込んでしまうことがなくなり、通報を躊躇したり、隠そうとする意識がなくなりました。職員も、不適切な対応がないよう気をつけることが習慣化し、支援ガイドラインを活

用した振り返りの浸透によって、支援の質の向上につながりました。

5 通報は全ての人を救う

これまで起きた深刻な虐待事案から、最初は軽微な虐待行為だったものが放置されることでエスカレートし、利用者が重傷を負うような事件に発展してしまうということが分かっています。

虐待を通報せずに隠してしまうと、その後エスカレートして利用者に重傷を負わせるような取り返しがつかない損害を与えてしまうだけでなく、虐待を行った職員は刑事責任を問われ、施設や法人は道義的責任を追及され、行政処分を受け、損害賠償責任が生じ、設置者・管理者には、法人や施設の運営に関与しないようにする行政指導が行われ、交代することを迫られる事態となるかもしれません。

虐待行為が軽微な段階で適切に通報することができれば、利用者の被害は最小限で留めることができます。さらに、虐待行為を行った職員もやり直しの道が残され、施設や法人の行政処分や損害賠償責任も大きなものにならないで済む可能性があります。さらに、そのことを反省し、再発防止策を講じ、支援の質の向上につなげることができる契機にすることができます。最初に虐待の疑いを感じたとき、適切に通報義務を果たすことができるかどうか、その後の大きな分かれ道となってしまうといえるでしょう。

「通報することは、虐待した職員を罰し、法人や施設に損害を与えること」と感じ、通報することを避けようとする人は少なくないのかもしれませんが、しかし、通報がもたらす本質的なことは、利用者、職員、施設、法人の全てを救うということなのです。

障害者福祉施設従事者等による虐待の通報者は、虐待があった施設が自ら通報する割合が年々増加しています。その事実が、通報は全ての人を救う道であることを証明しているのではないのでしょうか。

Ⅱ 障害者虐待防止法の概要

1 「障害者虐待」の定義

(1) 障害者の定義

障害者虐待防止法では、障害者とは障害者基本法第2条第1号に規定する障害者と定義されています。同号では、障害者とは「身体障害、知的障害、精神障害（発達障害を含む）その他心身の機能の障害がある者であって、障害及び社会的障壁により継続的に日常生活又は社会生活に相当な制限を受ける状態にあるもの」としており、障害者手帳を取得していない場合も含まれる点に留意が必要です。また、ここでいう障害者には18歳未満の者も含まれます。

(2) 「障害者虐待」に該当する場合

障害者虐待防止法では、「養護者」「使用者」「障害者福祉施設従事者等」による虐待を特に「障害者虐待」と定めています（第2条第2項）。

「養護者」とは、障害者の身の世話を身体介助、金銭の管理等を行っている障害者の家族、親族、同居人等のことです。

「使用者」とは、障害者を雇用する事業主又は事業の経営担当者その他その事業の労働者に関する事項について事業主のために行為をする者のことです。

「障害者福祉施設従事者等」とは、障害者総合支援法等に規定する「障害者福祉施設」又は「障害福祉サービス事業等」（以下、合わせて「障害者福祉施設等」という）に係る業務に従事する者のことです。具体的には、次の施設・事業が該当します。

○障害者福祉施設

障害者支援施設、のぞみの園

○障害福祉サービス事業等

居宅介護、重度訪問介護、同行援護、行動援護、療養介護、生活介護、短期入所、重度障害者等包括支援、自立訓練、就労移行支援、就労継続支援、自立生活援助、就労定着支援、及び共同生活援助、一般相談支援事業及び特定相談支援事業、移動支援事業、地域活動支援センターを運営する事業、福祉ホームを運営する事業、障害児通所支援事業、障害児相談支援事業

2 障害者福祉施設従事者等による障害者虐待

これらの事業に従事する人たちが、次の行為を行った場合を「障害者福祉施設従事者等による障害者虐待」と定義しています。（第2条第7項）

- ① 身体的虐待：障害者の身体に外傷が生じ、若しくは生じるおそれのある暴行を加え、又は正当な理由なく障害者の身体を拘束すること。
- ② 性的虐待：障害者にわいせつな行為をすること又は障害者をしてわいせつな行為をさせること。
- ③ 心理的虐待：障害者に対する著しい暴言、著しく拒絶的な対応又は不当な差別的な言動その他の障害者に著しい心理的外傷を与える言動を行うこと。
- ④ 放棄・放置：障害者を衰弱させるような著しい減食又は長時間の放置、他の利用者による①から③までに掲げる行為と同様の行為の放置その他の障害者を養護すべき職務上の義務を著しく怠ること。

- ⑤ 経済的虐待：障害者の財産を不当に処分することその他障害者から不当に財産上の利益を得ること。

なお、高齢者関係施設の入所者に対する虐待については、65歳未満の障害者に対するものも含めて高齢者虐待防止法が適用され、児童福祉施設の入所者に対する虐待については、児童福祉法が適用されます。ただし、18歳以上で、障害者総合支援法による給付を受けながら児童福祉施設に入所している場合は、障害者虐待防止法が適用されます。

また、法第3条では「何人も、障害者に対し、虐待をしてはならない」と規定され上記の「障害者福祉施設従事者等」のみならず、幅広く全ての人が障害者を虐待してはならないことを定めています。

なお、障害者虐待防止法に関する全般的な内容は、「市町村・都道府県における障害者虐待の防止と対応」（令和2年10月・厚生労働省）を参照してください。

3 虐待行為に対する刑事罰

障害者虐待は、刑事罰の対象になる場合があります。

例えば、

- ① 身体的虐待：刑法第199条殺人罪、第204条傷害罪、第208条暴行罪、第220条逮捕監禁罪
- ② 性的虐待：刑法第176条強制わいせつ罪、第177条強制性交等罪、第178条準強制わいせつ罪、準強制性交等罪
- ③ 心理的虐待：刑法第222条脅迫罪、第223条強要罪、第230条名誉毀損罪、第231条侮辱罪
- ④ 放棄・放置：刑法第218条保護責任者遺棄罪
- ⑤ 経済的虐待：刑法第235条窃盗罪、第246条詐欺罪、第249条恐喝罪、第252条横領罪

等に該当する場合があります。

これまでの虐待事案においても、虐待した障害者福祉施設等の職員が警察によって逮捕、送検された事案が複数起きています。虐待行為の具体的な例を（表-1）に挙げます。

なお、「刑法の一部を改正する法律（平成29年法律第72号）」が平成29年7月に施行されました。従来は、「姦淫」（性交）のみが「強姦罪」の処罰の対象とされていましたが、この改正により、罪名を「強姦罪」から「強制性交等罪」とし、性交だけでなく、口腔性交や肛門性交（以下「性交等」という。）についても、同じ罪として処罰することとされました。また、従来は、被害者が女性に限られていたところ、被害者の性別を問わないこととされ、男性が男性に対して性交等をする 것도「強制性交等罪」として処罰することとされました。併せて、法定刑の下限を懲役3年から5年に引き上げる改正が行われています。

また、この「強制性交等罪」を含む性犯罪については、被害のあったご本人にとって、告訴することが精神的負担になる場合があることを踏まえ、その負担を軽減するため、「非親告罪」（告訴がなくても起訴できる犯罪）とされたところです。

（表-1）障害者福祉施設従事者等による障害者虐待類型（例）

区分	
身体的虐待	<p>① 暴力的行為 【具体的な例】</p> <ul style="list-style-type: none"> ・ 平手打ちをする。つねる。殴る。蹴る。 ・ ぶつかって転ばせる。 ・ 刃物や器物で外傷を与える。 ・ 入浴時、熱い湯やシャワーをかけてやけどをさせる。 ・ 本人に向けて物を投げつけたりする。 など <p>② 本人の利益にならない強制による行為、代替方法を検討せずに障害者を乱暴に</p>

	<p>扱う行為</p> <p>【具体的な例】</p> <ul style="list-style-type: none"> ・医学的診断や個別支援計画等に位置づけられておらず、身体的苦痛や病状悪化を招く行為を強要する。 ・介助がしやすいように、職員の都合でベッド等へ抑えつける。 ・車いすやベッド等から移動させる際に、必要以上に身体を高く持ち上げる。 ・食事の際に、職員の都合で、本人が拒否しているのに口に入れて食べさせる、飲み物を飲ませる。 など <p>③ 正当な理由のない身体拘束</p> <p>【具体的な例】</p> <ul style="list-style-type: none"> ・車いすやベッドなどに縛り付ける ・手指の機能を制限するためにミトン型の手袋を付ける ・行動を制限するために介護衣（つなぎ服）を着せる ・職員が自分の身体で利用者を押さえつけて行動を制限する ・行動を落ち着かせるために、向精神薬を過剰に服用させる ・自分の意思で開けることのできない居室等に隔離する
性的虐待	<p>○あらゆる形態の性的な行為又はその強要</p> <p>【具体的な例】</p> <ul style="list-style-type: none"> ・キス、性器等への接触、性交 ・性的行為を強要する。 ・本人の前でわいせつな言葉を発する、又は会話する。性的な話を強要する（無理やり聞かせる、無理やり話させる）。 ・わいせつな映像や写真をみせる。 ・本人を裸にする、又はわいせつな行為をさせ、映像や写真に撮る。撮影したものを他人に見せる。 ・更衣やトイレ等の場面をのぞいたり、映像や画像を撮影する。 ・排泄や着替えの介助がしやすいという目的で、下（上）半身を裸にしたり、下着のままで放置する。 ・人前で排泄をさせたり、おむつ交換をしたりする。またその場面を見せないための配慮をしない。 など
心理的虐待	<p>① 威嚇的な発言、態度</p> <p>【具体的な例】</p> <ul style="list-style-type: none"> ・怒鳴る、罵る。 ・「ここ（施設等）にいらなくなるよ」「追い出す」などと言い脅す。 ・「給料もらえないですよ」「好きなもの買えなくなりますよ」などと威圧的な態度を取る。 など <p>② 侮辱的な発言、態度</p> <p>【具体的な例】</p> <ul style="list-style-type: none"> ・排泄の失敗や食べこぼしなどを嘲笑する。 ・日常的にからかったり、「バカ」「あほ」「死ね」など侮蔑的なことを言う。 ・排泄介助の際、「臭い」「汚い」などと言う。 ・子ども扱いするような呼称で呼ぶ。 ・本人の意思に反して呼び捨て、あだ名などで呼ぶ。 など <p>③ 障害者や家族の存在や行為、尊厳を否定、無視するような発言、態度</p> <p>【具体的な例】</p> <ul style="list-style-type: none"> ・無視する。 ・「意味もなく呼ばないで」「どうしてこんなことができないの」などと言う。 ・他の利用者に障害者や家族の悪口等を言いふらす。 ・話しかけ等を無視する。 ・障害者の大切にしているものを乱暴に扱う、壊す、捨てる。 ・したくてもできないことを当てつけにやってみせる（他の利用者にやらせる）。 など <p>④ 障害者の意欲や自立心を低下させる行為</p>

	<p>【具体的な例】</p> <ul style="list-style-type: none"> ・トイレを使用できるのに、職員の都合を優先し、本人の意思や状態を無視しておむつを使う。 ・自分で食事ができるのに、職員の都合を優先し、本人の意思や状態を無視して食事の全介助をする、職員が提供しやすいように食事を混ぜる。 ・自分で服薬ができるのに、食事に薬を混ぜて提供する。 など <p>⑤ 交換条件の提示</p> <p>【具体的な例】</p> <ul style="list-style-type: none"> ・「これができたら外出させてあげる」「買いたいならこれをしてからにしない」などの交換条件を提示する。 <p>⑥ 心理的に障害者を不当に孤立させる行為</p> <p>【具体的な例】</p> <ul style="list-style-type: none"> ・本人の家族に伝えてほしいという訴えを理由なく無視して伝えない。 ・理由もなく住所録を取り上げるなど、外部との連絡を遮断する。 ・面会者が訪れても、本人の意思や状態を無視して面会させない。 ・その利用者以外の利用者だけを集めて物事を決める、行事を行う。 など <p>⑦ その他著しい心理的外傷を与える言動</p> <p>【具体的な例】</p> <ul style="list-style-type: none"> ・車いすでの移動介助の際に、速いスピードで走らせ恐怖感を与える。 ・自分の信仰している宗教に加入するよう強制する。 ・利用者の顔に落書きをして、それをカメラ等で撮影し他の職員に見せる。 ・利用者の前で本人の物を投げたり蹴ったりする。 ・本人の意思に反した異性介助を繰り返す。 ・浴室脱衣所で、異性の利用者と一緒に着替えさせたりする。 など
放棄・放置	<p>① 必要とされる支援や介助を怠り、障害者の生活環境・身体や精神状態を悪化させる行為</p> <p>【具体的な例】</p> <ul style="list-style-type: none"> ・入浴しておらず異臭がする、排泄の介助をしない、髪・ひげ・爪が伸び放題、汚れのひどい服や破れた服を着せている等、日常的に著しく不衛生な状態で生活させる。 ・褥瘡（床ずれ）ができるなど、体位の調整や栄養管理を怠る。 ・おむつが汚れている状態を日常的に放置している。 ・健康状態の悪化をきたすほどに水分や栄養補給を怠る。 ・健康状態の悪化をきたすような環境（暑すぎる、寒すぎる等）に長時間置かせる。 ・室内にごみが放置されている、鼠やゴキブリがいるなど劣悪な環境に置かせる。 など <p>② 障害者の状態に応じた診療や支援を怠ったり、医学的診断を無視した行為</p> <p>【具体的な例】</p> <ul style="list-style-type: none"> ・医療が必要な状況にも関わらず、受診させない。あるいは救急対応を行わない。 ・処方通りの服薬をさせない、副作用が生じているのに放置している、処方通りの治療食を食べさせない。 ・本人の嚥下できない食事を提供する。 など <p>③ 必要な用具の使用を限定し、障害者の要望や行動を制限させる行為</p> <p>【具体的な例】</p> <ul style="list-style-type: none"> ・移動に車いすが必要であっても使用させない。 ・必要なめがね、補聴器、補助具等があっても使用させない。 など <p>④ 障害者の権利や尊厳を無視した行為又はその行為の放置</p> <p>【具体的な例】</p> <ul style="list-style-type: none"> ・他の利用者に暴力を振るう障害者に対して、何ら予防的手立てをしていない。 ・話しかけ等に対し「ちょっと待って」と言ったまま対応しない。 など <p>⑤ その他職務上の義務を著しく怠ること</p>
経済的虐待	<p>○ 本人の同意（表面上は同意しているように見えても、本心からの同意かどうか</p>

	<p>を見極める必要がある。以下同様。) なしに財産や金銭を使用し、本人の希望する金銭の使用を理由なく制限すること。</p> <p>【具体的な例】</p> <ul style="list-style-type: none"> ・ 本人所有の不動産等の財産を本人に無断で売却する。 ・ 年金や賃金を管理して渡さない。 ・ 年金や預貯金を無断で使用する。 ・ 本人の財産を無断で運用する。 ・ 事業所、法人に金銭を寄付・贈与するよう強要する。 ・ 本人の財産を、本人が知らない又は支払うべきではない支払に充てる。 ・ 金銭・財産等の着服・窃盗等（障害者のお金を盗む、無断で使う、処分する、無断流用する、おつりを渡さない。）。 ・ 立場を利用して、「お金を貸してほしい」と頼み、借りる。 ・ 本人に無断で親族にお金を渡す、貸す。 ・ 日常的に使用するお金を不当に制限する、生活に必要なお金を渡さない。 など
--	--

Ⅲ 障害者福祉施設等の虐待防止と対応

1 障害者虐待を受けたと思われる障害者を発見した場合の通報義務

障害者福祉施設従事者等による障害者虐待を受けたと思われる障害者を発見した者は、速やかに、市町村に通報する義務があります（第16条）。「障害者虐待を受けたと思われる障害者を発見した」場合とは、障害者福祉施設従事者等から明らかに虐待を受けた場面を目撃した場合だけでなく、虐待を受けたのではないかと疑いを持った場合は、事実が確認できなくても通報する義務があることを意味しています。発見者は、障害者福祉施設等の外部の人である場合もあると思いますが、障害者福祉施設等の内部の職員である場合も少なくないと思われます。その場合も通報の義務があることは同様です。また、障害者福祉施設等の管理者やサービス管理責任者等が、障害者福祉施設等の内部で起きた障害者虐待の疑いについて職員から相談を受けた場合、職員からの相談内容や虐待を受けたとされる障害者の様子等から、虐待の疑いを感じた場合は、相談を受けた管理者等も市町村に通報する義務が生じます（図-1）。

すなわち、障害者虐待防止法が施行された現在、障害者福祉施設等で障害者虐待があったと思われる場合は、誰もが市町村に通報する義務を有することになります。こうした規定は、障害者虐待の事案を障害者福祉施設等の中で抱え込んでしまうことなく、市町村、都道府県の実事確認調査を通じて障害者虐待の早期発見・早期対応を図るために設けられたものです。

（図-1）

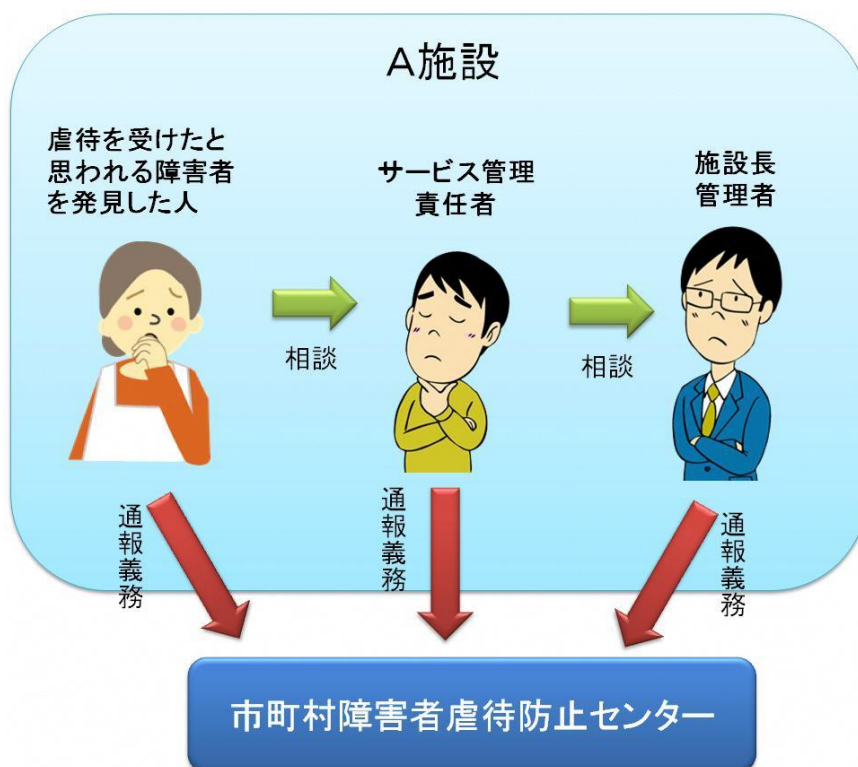

しかし、最初に示した報道事例のように、通報義務が適切に果たされない場合があります。設置者、管理者が自ら虐待行為を行っていた事例や、職員が施設等の内部で障害者虐待があることについて報告したにも関わらず、設置者、管理者が通報義務を果たさず、「不適切な支援」という言葉に言い換えて内部の職員指導のみで終わらせたり、事実を隠蔽しようとして通報義務を果たさなかったりした事例においては、職員や元職員による通報（内

部告発)によって行政の事実確認調査につながったものが少なくありません。

「都道府県・市区町村における障害者虐待事例への対応状況等調査」では、虐待があった施設の職員や管理者・設置者が自ら正直に虐待通報する例は着実に増えています。一方、虐待があった施設の元職員が通報する例も、毎年一定の件数あります。これらは、在職中に虐待を通報できなかったためと考えられます。その背景には、虐待を容認したり、正しい行いを否定したりするような組織風土から、通報したことが施設に分かってしまうと、管理者・設置者や同僚の職員から不利益な取り扱いを受けるのではないかとという怖れを抱かせるような環境があることが考えられます。

虐待を通報することに諦めを感じさせたり、事実を隠蔽しようとした結果、管理者・設置者を法人や施設等の運営に関与させないとする行政指導が行われ、管理者・設置者の刷新が行われることになります。

虐待を正直に通報することは、虐待を受けた障害者や家族のみならず、虐待をした職員、虐待に気づいた職員、管理者・設置者など、全ての人を救うことにつながるのです。

2 立ち入り調査等の虚偽答弁に対する罰則

障害者総合支援法では、市町村・都道府県が同法に基づく職務権限で立ち入り調査を行った場合に、虚偽の報告若しくは虚偽の物件の提出、虚偽の答弁等を行った者を30万円以下の罰金に処することができると規定されています(障害者総合支援法第110条、第111条)。

報道の事案では、警察が虐待を行った職員を傷害、暴行の容疑で地方検察庁に書類送検し、併せて行政の立ち入り調査に対し、虐待をしていないと虚偽答弁をしたとして、職員を障害者総合支援法違反容疑でも送検したとされています。

また、障害福祉サービス事業所で発生した暴行事件の目撃証言が記載された書面などをシュレッダーで廃棄し、証拠を隠滅したとして法人職員が逮捕され、証拠隠滅罪で罰金30万円の略式命令を受けたという事案もあります。

これらの深刻な虐待に至ってしまった事案について、もし、虐待に気付いた段階で適切に通報することができていれば、行政による事実確認と指導等を通じて、その後の虐待の再発防止に取り組むことができ、取り返しがつかないような事態には至らなかったのではないかと考えられます。

障害者福祉施設従事者等における障害者虐待が起きてしまった場合の対応の基本となるのは、「**隠さない**」「**嘘をつかない**」という誠実な対応を管理者等が日頃から行うことであると言えます。

3 通報後の通報者の保護

虐待を発見した職員が通報を躊躇う一因として、通報したことが所属団体にわかってしまい不利益を被るのではないかと、所属事業所が調査によって混乱し利用者に迷惑がかかるのではないかとという心理的抑制が働いています。この心理的抑制を軽減するためにも、通報する際の通報方法として匿名でも可能なことや、自分の身元が分からないように通報できることを研修等を通じて伝えていかなければなりません。また個人情報を出した上で通報した場合に、市町村からの聴取によって通報者が所属団体に特定されるのではないかとということについても、個人が特定されないように配慮をもって聴取されることを伝えるのも心理的負担の軽減につながります。

そして、通報があった事業所がそれを契機に利用者支援が改善しているという事実を含め、通報することが利用者にとって有益でもあることを認識することが重要といえます。

4 虐待防止の責務と障害者や家族の立場の理解

知的障害等で言葉によるコミュニケーションを行うことが難しい人は、多くの場合職員

から行われた行為を説明することができないため、仮に虐待を受けた場合でも、そのことを第三者に説明したり、訴えたりすることができません。入所施設で生活した経験のある障害者の中には、「いつも、職員の顔色を見て生活していた。例えば、食事や排せつに介助が必要な場合、それを頼んだ時に職員が気持ちよくやってくれるのか、不機嫌にしかやってもらえないのか、いつも職員の感情を推し量りながら頼んでいた」と言う人もいます。

さらに、サービスを利用している障害者の家族も、「お世話になっている」という意識から、障害者福祉施設等に不信を感じた場合でも、「これを言ったら、疑い深い家族と思われないだろうか。それぐらいなら我慢しよう」と、障害者福祉施設等の職員に対して、思っていることを自由に言えない立場に置かれていることが考えられます。障害者福祉施設等の管理者や職員は、自身が行うサービスによって、利用者である障害者や家族にこのような意識を働かせていることを常に自覚し、虐待の防止に取り組む必要があります。

そのため、法人の理事長、障害者福祉施設等の管理者には、障害者福祉施設等が障害者の人権を擁護する拠点であるという高い意識と、そのための風通しのよい開かれた運営姿勢、職員と共に質の高い支援に取り組む体制づくりが求められます。障害者虐待防止法第15条においても、障害者福祉施設の設置者又は障害福祉サービス事業等を行う者は、職員の研修の実施、利用者やその家族からの苦情解決のための体制整備、その他の障害者虐待の防止のための措置を講じることと規定されており、法人や障害者福祉施設等の支援理念を明確に掲げ、虐待防止責任者、組織（虐待防止のための委員会）、防止ツール（マニュアル、チェックリスト等）の整備に具体的に取り組む必要があります。人権意識は、リーダーである管理者のゆるぎない意識と姿勢により組織としても醸成されるものです。

また、障害者虐待の防止を考える上で、障害者福祉施設等の職員は、障害者やその家族が置かれている立場を理解する必要があります。人権意識や支援技術の向上という職員一人ひとりの努力とともに、組織として、安心、安全な質の高い支援を提供する姿勢を示さなければなりません。

なお、障害者虐待防止法では、虐待が起きないよう未然の防止のための取組や、起こった場合の措置や対応について規定していますが、虐待防止の前に利用者のニーズを充足し、望む生活に向けた支援を行うことが基本です。入所施設での環境調整はもちろん、在宅生活でも利用サービスを変更する等環境を変えることによって行動障害が軽減し、そのことが結果的に虐待防止につながることもあります。障害者福祉施設等の職員は、支援の質の向上はもちろんのこと、利用者や家族の意向を踏まえて他のサービスにつなぐことも視点として持つておく必要があります。

5 虐待を防止するための体制について

（１）運営責任者の責務

虐待事案があった事業所に共通したマネジメント・ガバナンス・組織運営の課題が見られます。以下、その課題を図示します。

ガバナンス	<ul style="list-style-type: none"> ・「理念」「使命」「ビジョン」の欠如 ・長期目標（運営方針）の欠如 ・理事会／評議員会の形骸化、組織としての牽引体制の欠如 ・コンプライアンスの欠如 ・組織的な事業所運営の問題 →役割分担や指揮命令系統、責任の所在等が不明確 ・苦情解決／説明責任の問題（特に家族に対する） ・職員や関係機関との連携（連絡調整／問題解決等）の欠如
利用者支援 人材育成	<ul style="list-style-type: none"> ・組織的計画的な採用と育成がなされていない ・特に自閉症についての障害特性、行動障害の理解と支援についての専門性の欠如 ・利用者支援におけるPDCAサイクルの欠如

	<ul style="list-style-type: none"> ・利用者支援についての組織的運営の欠如 →職員間の情報の共有化、連携、方針決定、役割分担等 ・利用者に対する人権意識や支援についてのコアバリューの欠如 ・スーパービジョンの欠如 ・利用者支援における関係機関等との連携の欠如
--	--

(一般社団法人大阪知的障害者福祉協会「障がいのある人の尊厳を守る虐待防止マニュアル」)

理事長・管理者の責務の一つは、明確な組織としての「理念」(なぜ組織は存在するのか)、「ミッション」(何を成すべきなのか)を示し、その「理念」と「使命」に基づく長・中期計画(ビジョン・未来のあるべき姿)を策定し、PDCAサイクルを回し続ける組織的運営をすることにあります。

しかし、どんなに立派な「理念」や「ミッション」「ビジョン」があっても、それを実現するのは職員です。理事長・管理者の二つ目の責務は、現場力を高めること、人材育成です。人材育成を組織的に行うには、組織的計画的な人材の採用と育成、対人援助専門職としての倫理と価値を自覚した質の高いサービス提供ができる対人援助技術習得のための研修の提供です。人材育成の基本は、OJTを基本としたスーパーバイザーによるスーパービジョンです。スーパーバイザーの養成が求められますが、外部スーパーバイザーによるスーパービジョンも一つの方法としてあります。

(2) 運営規程への明示

障害者福祉施設等は、「障害者の日常生活及び社会生活を総合的に支援するための法律」に基づく指定障害者支援施設等の人員、設備及び運営に関する基準」や「障害者の日常生活及び社会生活を総合的に支援するための法律に基づく指定障害福祉サービスの事業所等の人員、設備及び運営に関する基準について」(以下「指定障害福祉サービスの人員、設備、運営基準」という)に従うことが義務付けられています。同基準においては、指定障害福祉サービス及び指定障害者支援施設等の一般原則として、利用者の人権の擁護、虐待の防止等のため、責任者を設置する等必要な体制の整備を行い、その従事者に対し研修を実施する等の措置を講ずるよう努めなければならないことを定めています。これは、運営規程において、虐待防止のための措置に関する事項を定めておかなければならないこととしているものです。

○障害者の日常生活及び社会生活を総合的に支援するための法律に基づく指定障害福祉サービスの事業所等の人員、設備及び運営に関する基準について(抜粋)

(平成 18 年 12 月 6 日障発第 1206001 号厚生労働省社会・援護局障害保健福祉部長通知)

(20) 運営規程(基準第 31 条)

指定居宅介護の事業の適正な運営及び利用者に対する適切な指定居宅介護の提供を確保するため、基準第 31 条第 1 号から第 9 号までに掲げる事項を内容とする規程を定めることを指定居宅介護事業所ごとに義務付けたものであるが、特に以下の点に留意するものとする。なお、同一事業者が同一敷地内にある事業所において、複数のサービス種類について事業者指定を受け、それらの事業を一体的に行う場合においては、運営規程を一体的に作成することも差し支えない(この点については他のサービス種類についても同様とする)。

①～④ 略

⑤ 虐待の防止のための措置に関する事項(第 8 号)

居宅介護における「虐待の防止のための措置」については、「障害者(児)施設における虐待の防止について」(平成 17 年 10 月 20 日障発第 1020001 号当職通知)に準じた取扱いをすることとし、指定居宅介護事業者は、利用者に対する虐待を早期に発見して迅速かつ適切な対応が図られるための必要な措置について、あらかじめ運営規程に定めることとしたものである。具体的には、

ア 虐待の防止に関する責任者の選定

イ 成年後見制度の利用支援

ウ 苦情解決体制の整備

エ 従業員に対する虐待の防止を啓発・普及するための研修の実施（研修方法や研修計画等）等を指すものであること
（以下、他のサービス種類についても同趣旨）

そのため、理事長、管理者の責任の明確化と支援方針の明示は、職員の取組を支える大切な環境整備となります。そして、職員に会議等機会あるごとに支援方針を確認し浸透させ徹底させることが必要です。また、職員に対してだけでなく、利用者の家族、外部の見学者等に対しても、重要事項説明書や障害者福祉施設等のパンフレット（要覧等）への記載を通じて周知することが必要です。

上記の運営ルールに基づいて、障害者福祉施設等は以下に記載するような、虐待防止のための責任者や、内部組織（虐待防止のための委員会）を設置すること、防止ツール（マニュアル、チェックリスト等）の整備の他、人材育成等の体制整備を進めることとなります。

（３）事業所としての体制整備

運営規程で定めた「虐待を防止するための措置」として、虐待防止委員会の設置等、必要な体制の整備が求められます。

虐待防止委員会の責任者（委員長）は、通常、管理者が担うこととなります。また、虐待防止委員会を組織的に機能させるために、各サービス事業所のサービス管理責任者やサービス提供責任者、ユニットリーダー等、各事業所や現場で虐待防止のリーダーになる職員を虐待防止マネジャーとして配置します。

また、複数事業所があり、虐待防止マネジャーが複数名配置されている場合は各事業所間、マネジャー間で虐待への認識の相違が起きないように、相互確認を行ったり、複数名で同一現場を確認しながらチェックリストを用い、基準を統一することがポイントとなってきます。総務部門等のスタッフ部門がある法人については、金銭の管理、施設内環境等が適切に運用されているかを巡回することによって利害関係を持ち合わせない第三者的視点を自法人内で増やすために有効です。スタッフ部門がない法人については、前述の手段のほかに、職員の１日交換研修をおこなったりし、研修報告書に合わせて、自事業所と研修先事業所の権利擁護や意識、虐待が起こりやすい状況等を現場の肌感覚で相互にフィードバックすることも有効です。

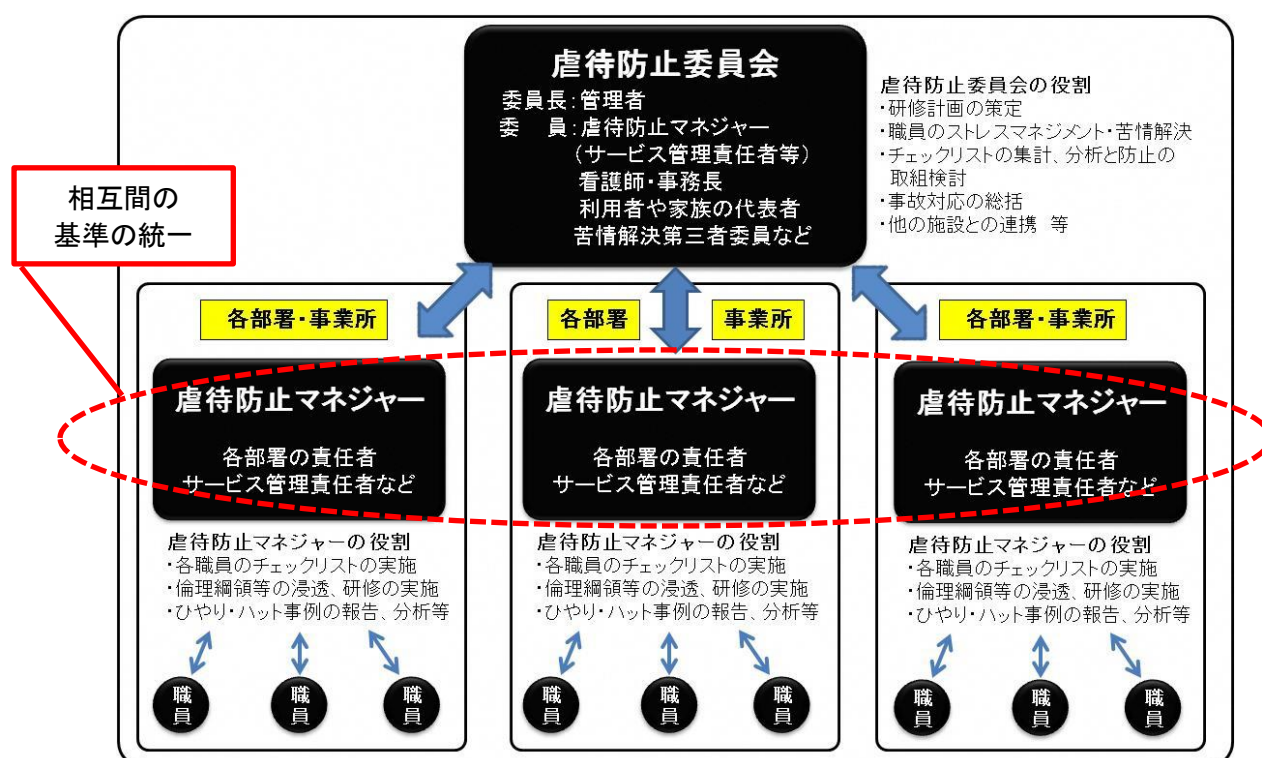

（虐待防止の組織図の例）

虐待報道の事例にある施設の検証委員会では、報告書の中で施設の虐待防止体制の整備・運用の問題について、「施設においては、職員に対し虐待防止・権利擁護に関する研修を実施するとともに、虐待防止委員会を設置する等、形の上では虐待防止体制を整備していた。しかし、虐待が疑われる場合、市町村等への通報が求められているにもかかわらず、それを前提とした虐待防止体制が作られていなかった。また、一部の職員は障害特性や行動障害のみならず、権利擁護についての理解が不足していた。幹部職員も、虐待防止に向け具体的な対策を採ろうとする意識が欠けていた」と指摘しています。

虐待防止委員会には、虐待防止マネジャーの他利用者の家族、各法人等で取り組まれている苦情解決の仕組みで設置されている第三者委員等の外部委員を入れてチェック機能を持たせる等、形骸化しないように実効的な組織形態にする必要があります。

（４）虐待防止委員会の役割

委員会には、「虐待防止のための計画づくり」、「虐待防止のチェックとモニタリング」、「虐待（不適切な対応事例）発生後の検証と再発防止策の検討」の３つの役割があります。

第１の「虐待防止のための計画づくり」とは、虐待防止の研修や、虐待が起こりやすい職場環境の確認と改善、ストレス要因が高い労働条件の確認と見直し、マニュアルやチェックリストの作成と実施、掲示物等ツールの作成と掲示等の実施計画づくりです。

労働環境・条件メンタルヘルスチェックリスト

	改善 不要	改善 必要
残業時間が多くならないように配慮されているか、または管理されているか		
休日出勤はあるか、あっても多くなっていないか		
休憩する時間と場所が確保されているか		
年休は法定以上付与され義務日数以上取得している、且つ取得しやすい状況であるか		
宿直は法定回数以内且つ宿直環境が整っているか		
勤務後の次の勤務までのインターバルは十分か（遅番の後の早番はないか等）		
上司・同僚などからフォローを受けられるか、または相談できるか		
人員配置や仕事量は適切に行われ、特定の人に負荷が偏っていないか		
各々の力量にあった難易度の仕事が割り振られているか		
指示命令系統は明確になっているか		
業務の内容や方針にしっかりと説明があるか		

第２の「虐待防止のチェックとモニタリング」とは、虐待防止の取組の実施プロセスです。後述するチェックリストにより、委員会によって虐待が起こりやすい職場環境の確認を行い、また各職員が定期的に自己点検し、その結果を虐待防止マネジャー（サービス管理責任者等）が集計し虐待防止委員会に報告します。また、サービス管理責任者においては、利用者の個別支援計画の作成過程で確認された個々の支援体制の状況（課題）等も踏まえながら、現場で抱えている課題を委員会に伝達します。併せて、発生した事故（不適切な対応事例も含む）状況、苦情相談の内容、職員のストレスマネジメントの状況についても報告します。

※既存のチェックリストでは、労働環境（職場環境、人員配置過不足、人員スキル等）、労働条件（宿直やインターバル等）、人間関係（労働環境に起因するもの）、相談体制（職場の仕組みとして）、会議体の設定等の経営者とともに行わなければならない項目が不足している場合が多いため、これらを補うことが必要です。

委員会では、この現況を踏まえて、どのような対策を講じる必要があるのか、経営者と一体で取り組むもの、虐待防止委員会・各部署単位で取り組むもの、職員個人で取り組めるものの3つに分類し、具体的に検討の上、経営計画への反映や、職員への研修計画や各部署の職員が取り組む改善計画に反映し、虐待防止マネジャーを中心として各部署で具体的に取り組みます。

第3の「虐待（不適切な対応事例）発生後の検証と再発防止策の検討」とは、虐待やその疑いが生じた場合、行政の事実確認を踏まえて障害者福祉施設等としても事案を検証の上、再発防止策を検討し、実行に移していくこととなります。

（5）全ての職員への周知徹底

こうした体制が現場職員の全員に周知され共有されていることが望めます。権利侵害を許さない障害者福祉施設等とするためには、職員一人ひとりが日頃の支援を振り返り、職員相互にチェックし、小さな出来事から虐待の芽を摘むことが重要となります。

そのため、虐待を許さないための「倫理綱領」や「行動指針」等の制定、「虐待防止マニュアル」の作成、「権利侵害防止の掲示物」の掲示等により職員に周知徹底を図る必要があります。これらの作成に当たっては、プロセスで全職員が関わり、主体的に虐待防止の取組に参加できるような計画を虐待防止委員会で検討し制定することが望ましいでしょう。倫理綱領や行動指針等が、文章や言葉だけとなり形骸化しては意味がありません。支援の現場の実情と乖離しない努力が求められています。職員の心理としては、虐待の事実やその疑いがある場面に遭遇して思ってもみなかった出来事に動揺したり、あるいはそこに至るまでにもっとできることがあったのではないかと抱え込んだりする可能性も予測されます。また共に働く職員仲間を裏切るかもしれないという感覚に陥ってしまい、場合によっては過去の出来事にさかのぼって類似の事例が見過ごされていたならば、どうして今回から通報にあたるのかと躊躇してしまう可能性も考えられます。

そうした不安や囚われを断ち切るためにも、虐待防止委員会の役割や倫理綱領・行動指針等の意味を全ての職員が確認しておくようにせねばなりません。その際には職員が具体的に正しいイメージを持つことが重要です。すなわち虐待が疑われる事案が発生したとき組織として責任者はどのような姿勢をとるのか、通報をした後にどのような対応がとられていくのか（IV章参照）、その意味と流れの情報提供が適切に行われ、見通しがもてることで躊躇することがなくなる土壌ができていきます。現場の職員においては虐待の疑いを発見した際にどのような対応の手順をとるべきか、また法人・事業所はいかなる対応をしていくのか、通報とそこからの対応の手順を、日頃から事案発生に至るよりも事前に明らかにしておくことが虐待防止委員会や倫理綱領・行動指針の形骸化を防ぐこととなります。掲示物もこうしたプロセスを経て現場の指標となっていきます。

（6）障害者福祉施設等従事者がとるべき通報の手順

虐待は権利侵害であり、隠さずに通報して利用者を守ります。

- ① 現場の職員等が、障害者虐待を受けたと思われる障害者を発見した際は、速やかに市町村に設置された障害者虐待防止センターに通報しなければなりません。
- ② この職員が所属する法人・事業所が虐待防止委員会や「通報の手順」などを定めている場合には、直属の上司や管理責任者にまずは報告し、通報してもらうことでも構いません。
- ③ 上司や管理責任者に報告したにもかかわらず、通報がされなかったときにはうやむ

やにせず自ら通報すべきです。その際には、期間を長くおかずに通報しないと機会を逸することがあります。

- ④ 疑いを発見した事案が虐待であったかどうかは第三者が認定することで、事実が確認できていなくても通報はできます。
- ⑤ 通報をしたことによって、その人に不利益が生じないようにされるべきです。

（７）通報手順の参考例

組織として速やかな対応と未然防止に努めます。

- ① 利用者に対する人権侵害や虐待事案が発生したとき、又はその可能性が疑われるときには、施設・事業所としてその事実確認を速やかに行います。
- ② 職員が日常の支援現場で虐待の疑いを発見するなど気になることがあった場合は、必ず上司にその旨を伝えるように周知します。
- ③ 利用者に対して不適切な関わりがあった際は、本人に謝罪し、施設・事業所として安全の確保や不安にならないような配慮をしていきます。ご家族にもお知らせし、誠意をもって対応します。
- ④ 管理者は虐待であると明確に判断できない場合であっても、速やかに障害者虐待防止法にいう通報を行い、市町村・道府県からの立入調査に協力します。
- ⑤ 通報した者が誰であっても、そのことで不利益が生じないようにします。
- ⑥ 上記の事案が発生した場合は時系列に記録し、背景要因を探り、報告書にまとめます。必要な場合は家族会においても報告いたします。
- ⑦ 人権侵害の事案が虐待と認定された場合は、外部の第三者にも加わっていただき、法人として検証と再発防止策を立て、これを公表していきます。
- ⑧ 虐待を起こしてしまった者に対して、事実が確認できたら就業規則による処分を行います。
- ⑨ 再発防止の取り組みは、職員との共同のもと計画的に行っていきます。
- ⑩ 何よりも権利侵害や虐待は未然に防ぐことが重要と認識して、日々の業務改善に努めます。

さらに「虐待（不適切な対応事例）発生後の検証と再発防止策の検討」まで周知を徹底することで、平素より職員が倫理綱領・行動指針により求められていることを意識することができ、なぜ「人権意識、知識や技術向上のための研修」が必要なのか、その意味も浸透することにつながっていくでしょう。過去に管理者が長期間にわたって利用者への虐待を繰り返していたある施設の職員は、「管理者の虐待が事件として明らかになる前も、倫理綱領は唱和していた。その中に、『わたしたちは利用者の人権を擁護します』という項目があったが、いつも自己矛盾を感じて葛藤があった。今は毎日の朝礼で、『わたしたちは、今日一日利用者の人権を護ります』と唱和しているが、当時の反省も込めて心から唱和している」ということでした。倫理綱領や行動指針の作成と共有は、仕事の使命と価値の共有とも言えます。利用者のニーズに基づき支援するという原点に立ち戻り、常に自らの支援姿勢の根拠とするよう再確認することが必要となります。

倫理綱領や行動指針等の掲示物には、巻末の参考資料に掲載されているような例があります（P43～P44）。

6 人権意識、知識や技術向上のための研修

虐待は、どの障害者福祉施設等でも起こり得る構造的な要因があると指摘されています。

そのため、まず、「障害者福祉施設、障害福祉サービス事業所における障害者虐待防止法の理解と対応」（別冊）を使って、法人の全職員が職場単位等で必ず読み合わせによる学習を行い、障害者虐待防止法に関する基本的な理解を得てください。20分程度で読み合わせ

をすることができますので、必ず行うようにします。

次に、人権意識の欠如、障害特性への無理解、専門的知識の不足や支援技術の未熟、スーパーバイザーの不在等が指摘されているため（P67※1 参照）、人権意識、専門的知識、支援技術の向上を図るために、人材育成の研修を計画的に実施していく必要があります。

（１）考えられる研修の種類

研修には以下、５つの類型が考えられます。

① 管理職を含めた職員全体を対象にした虐待防止や人権意識を高めるための研修

特に、障害者虐待防止法で障害者虐待防止の責務を規定されている障害者福祉施設等の設置者、管理者等に対する研修は極めて重要です。それらの対象者に実施する研修の具体的な内容は、以下の例が挙げられます。

（例）

- ・ 基本的な職業倫理
- ・ 倫理綱領、行動指針、掲示物の周知（虐待防止の委員会で検討された内容を含めて）
- ・ 障害者虐待防止法等関係法律や通知、指定基準等の理解
- ・ 障害当事者や家族の思いを聞くための講演会
- ・ 過去の虐待事件の事例を知る 等

② 職員のメンタルヘルスのための研修

職員が職場の中で過度のストレスを抱えていたり、他の職員から孤立していることも、虐待が起きやすくなる要因のひとつと考えられます。職員が一人で悩みや問題を抱え込んで、孤立することを防ぎ、職員同士が支え合う風通しのよい職場づくりを進めることが虐待防止につながります。

虐待が起きる状況として、「思わずカッとなって、叩いてしまった」などのように、衝動的な怒りの感情が要因になる場合があります。このような怒りの感情と上手に付き合い、怒りの感情への対処法を身につけるための研修として、アンガーコントロールがあります。怒りが発生する原因やメカニズム、コントロール方法を理解し、怒りへの対処法を研修で身に付けます。厚生労働省が行っている障害者虐待防止・権利擁護指導者養成研修で取り上げているほか、各種の文献やワークブックが出版されていますので参考にしてください。

③ 障害特性を理解し適切に支援が出来るような知識と技術を獲得するための研修

障害者虐待に関する調査では、障害種別毎に起こり得る虐待類型に違いがあることが報告されています（P67※1 参照）。また、虐待の多くが、知的障害、自閉症等の障害特性に対する知識不足や、行動障害等の「問題行動」と呼ばれる行動への対応に対する技術不足の結果起きていることを踏まえて、これらの知識や技術を獲得するための研修を計画することが重要となります。そのため、外部の専門家に定期的に現場に来てもらい、コンサルテーションを受けることは効果的な虐待防止のツールとなります。

（例）

- ・ 障害や精神的な疾患等の正しい理解
- ・ 行動障害の背景、理由を理解するアセスメントの技法
- ・ 自閉症の支援手法（視覚化、構造化等）
- ・ 身体拘束、行動制限の廃止
- ・ 服薬調整
- ・ 他の障害者福祉施設等の見学や経験交流 等

④ 事例検討

事例検討は、個別支援計画の内容を充実強化するための研修として有効です。事例検

討を行う際は、内部の経験・知識が豊富なスーパーバイザーや外部の専門家による助言を得て行うことにより、以下のような点に気が付いたり、見落としていたニーズを発見したり、今後の支援の方向性が開けたりする等、支援の質の向上につながります。

- ・ 障害者のニーズを汲み取るための視点の保持
- ・ 個別のニーズを実現するための社会資源等の情報や知識の習得
- ・ 個別支援計画というツールを活用しての一貫した支援及び支援者の役割分担等

個別事例のアセスメントや支援計画について、詳しく分析し、具体的支援方法を検討することを研修として実施の上、実践的に学びます。

⑤ 利用者や家族等を対象にした研修

障害者虐待防止法第6条第3項では、障害者福祉施設等の団体や障害者福祉施設従事者等の関係者に対して、国又は地方公共団体が講ずる障害者虐待の防止のための啓発活動、被虐待者の保護等や自立の支援のための施策に協力するよう努めなければならないとされています。

国や地方公共団体による啓発活動を踏まえて、こうした関係者により障害者福祉施設の利用者や家族等に対する障害者虐待防止法の理解や早期発見のための研修を実施することも有効です。

知的障害等により、わかりやすい説明が必要な障害者については、知的障害者等にとってわかりやすい障害者虐待防止法、障害者総合支援法のパンフレットを活用して研修を行うことなどが考えられます（「わかりやすいパンフレット」は、厚生労働省ホームページの次のURLからダウンロードできます。

https://www.mhlw.go.jp/stf/seisakunitsuite/bunya/hukushi_kaigo/shougaishahukushi/gyakutaiboushi/tsuuchi.html

また、障害者福祉施設等を利用する女性の障害者が、職員から性的虐待の被害に遭ったとする報道が相次いでいます。そのため、利用者に対しては、どのような行為が性的虐待に該当するのか、性的虐待に遭いそうになった場合どのように対処したらよいのか、被害に遭ってしまった場合は誰にどのように相談したらよいのかなどを研修内容に取り入れることも検討します。

（２）研修を実施する上での留意点

職員研修の実施に際しては3点留意する必要があります。

まず、研修対象者への留意です。職員一人ひとりの研修ニーズを把握しながら、また、職員の業務の遂行状況を確認しながら研修計画を作成することが必要です。福祉職に限らず、給食調理、事務、運転、宿直管理等の業務を担う職員も広い意味での支援者と言えます。関係職員に対して研修を実施することが望まれます。

特に新任職員やパート（短時間労働）の従業者等については、障害分野での業務について理解が不十分である場合が多く、（１）の研修と併せて質の高い支援を実施できるように教育する必要があります。

また、日々の関わりの中で支援がマンネリ化する危険性がある職員に対しては、ヒヤリハット事例等を集積して日々の業務を振り返る内容とする必要があります。

2つめに、職場内研修（OJT）と職場外研修（OffJT）の適切な組み合わせにより実施することです。職場外研修は、障害者福祉施設等以外の情報を得て自らを客観視する機会を持つことができ、日々の業務の振り返りができるので、管理者は、計画的、継続的に職場外研修を受講させるように取り組む必要があります。

3つめに、年間研修計画の作成と見直しを虐待防止委員会で定期的に行うことです。そのためには、実施された研修の報告、伝達がどのように行われたのか、職員の自己学習はどうであったのかについても検証し、評価することが重要です。

7 虐待を防止するための取組について

(1) 日常的な支援場面等の把握

① 管理者による現場の把握

障害者虐待を防止するためには、管理者が現場に直接足を運び支援場面の様子をよく見たり、雰囲気を感じたりして、不適切な対応が行われていないか日常的に把握しておくことが重要です。

虐待報道事例にあった施設の検証委員会報告書では、幹部職員の資質・能力、管理体制の問題について「幹部は支援現場にほとんど足を運ばず、職員との意思疎通や業務実態の把握も不十分であった。このため、職員配置の問題も放置され、また、一部幹部は虐待や疑義について『なるべく相談・報告しないようにしよう』という雰囲気を蔓延させる等、虐待防止体制が機能不全に陥ったと考えられる。一連の虐待問題に係る幹部の責任は重大である」と指摘しています。

日頃から、利用者や職員、サービス管理責任者、現場のリーダーとのコミュニケーションを深め、日々の取組の様子を聞きながら、話の内容に不適切な対応につながりかねないエピソードが含まれていないか、職員の配置は適切か等に注意を払う必要があります。また、グループホーム等地域に点在する事業所は管理者等の訪問機会も少なく、目が届きにくい場合もあるため、頻繁に巡回する等管理体制に留意する必要があります。

② 性的虐待防止の取組

性的虐待は、他の虐待行為よりも一層人目に付きにくい場所を選んで行われることや、被害者や家族が人に知られたくないという思いから告訴・告発に踏み切れなかったり、虐待の通報・届出を控えたりすること等の理由により、その実態が潜在化していることが考えられます。

性的虐待は、成人の障害者に対して行われる事案もありますが、放課後等デイサービス等を利用する障害児に対して行われる事案も報告されています。近年の特徴として、携帯電話やスマートフォンのカメラ機能を悪用し、わいせつ行為を撮影し記録に残している悪質な犯行もみられています。

性的虐待が起きる状況は様々だと思われますが、「障害者なら被害が発覚しないと思った」などの卑劣な理由から、採用されて勤務を開始した直後から犯行に及び、利用者と二人きりになる場面を見計らって継続的に虐待を繰り返すなどの悪質な事案も報道されています。

これらの虐待は、被害に遭った利用者の情緒が急に不安定になったなど本人の様子の変化を家族が不審に思ったり、虐待者である職員が異性の利用者とはばかり接する等の問題行動があることに他の職員が気付いたりすることなどが、発見の端緒になっている場合があります。

このような性的虐待を防止するためには、職員採用時に支援の現場に試しに入ってもらって気になる行動がないか確認することや、勤務シフトや業務分担の工夫などにより特に女性の障害者に対して可能な限り同性介助ができる体制を整えること、勤務中は個人の携帯電話やスマートフォンの携行を禁止し不当な撮影を防止すること等、性的虐待を防止するための様々な対策を検討することが必要です。

利用者の人権を尊重する職員教育の徹底とともに、現実的な防止対策を講じることが重要です。

③ 経済的虐待防止の取組

障害者支援施設やグループホーム等で、利用者から預かった現金や預金通帳の口座から当該事業所の職員が横領したり、職員が利用者の名義で私的な契約を結び、その代金を利用者の口座から引き落とさせていた事案や、法人が勝手に利用者の預金を事業資金に流用した事案などが報道されています。これらの事案においては、利用者の財産管理に対するチェック機能が働かず、横領などの防止策が取られていなかったことが考えられます。

利用者の財産管理に当たっては、預金通帳と印鑑を別々に保管することや、適切な管理が行われていることを複数人で常に確認できる体制で出納事務を行うこと、利用者との保管依頼書（契約書）、個人別出納台帳等、必要な書類を備えること、利用者から預かっている財産の抜き打ち検査を行うこと等、適切な管理体制を確立する必要があります。

また、利用者の家族等から利用者の金銭の引渡しを求められ、事業所側の判断で応じてしまい、家族等が利用者と無関係な目的で使い込んでしまったようなケースでは、「障害者の財産を不当に処分すること」として経済的虐待に問われることも考えられます。成年後見制度の活用を含め、利用者の財産が適切に管理され、利用者自身の生活のために使われるよう支援することが重要です。

（２）風通しのよい職場づくり

虐待が行われる背景として、密室の環境下で行われることと合わせて、組織の閉塞性や閉鎖性が指摘されます。報道事例にあった障害者福祉施設等の虐待事件検証委員会が作成した報告書では、虐待を生んでしまった背景としての職場環境の問題として「上司に相談しにくい雰囲気、また『相談しても無駄』という諦めがあった」「職員個人が支援現場における課題や悩みを抱え込まず、施設（寮）内で、あるいは施設（寮）を超えて、相談・協力し合える職場環境が築かれていなかったと言える」と指摘されています。

職員は、他の職員の不適切な対応に気が付いたときは上司に相談した上で、職員同士で指摘をしたり、どうしたら不適切な対応をしなくてすむようにできるか会議で話し合っ
て全職員で取り組めるようにしたりする等、オープンな虐待防止対応を心掛け、職員のモチベーション及び支援の質の向上につなげることが大切となります。

そのため、支援に当たっての悩みや苦労を職員が日頃から相談できる体制、職員の小さな気付きも職員が組織内でオープンに意見交換し情報共有する体制、これらの風通しのよい環境を整備することが必要となります。

また、職員のストレスも虐待を生む背景の一つであり、夜間の人員配置等を含め、管理者は職場の状況を把握することが必要となります。職員個々が抱えるストレスの要因を把握し、改善につなげることで職員のメンタルヘルスの向上を図ることが望まれます。職場でのストレスを把握するために、巻末の参考資料に掲載されている「職業性ストレス簡易調査票（P67※2参照）」等を活用すること等が考えられます（P46～48）。P

「職業性ストレス簡易調査票」は、厚生労働省のホームページで設問にチェックすると回答への評価が表示されるコンテンツが使用できますので、活用してください。

<http://kokoro.mhlw.go.jp/check/index.html>

（３）虐待防止のための具体的な環境整備

虐待の未然防止のため講じる具体的な環境整備策は、以下①～⑤のようなものがあります。

① 事故・ヒヤリハット報告書、自己チェック表とPDCAサイクルの活用

虐待の未然防止のためには、的確な現状把握（アセスメント）に基づいた対応策の作成、そして継続した定期的な評価（モニタリング）が重要となります。そのアセスメントに資するものとしては、事故・ヒヤリハット事例の報告、虐待防止のための自己評価（チェックリストによる評価）が有用となります。

ア）事故・ヒヤリハット事例の報告

職員が支援の過程等で、事故に至る危険を感じてヒヤリとしたり、ハッとした経験

（ヒヤリハット事例）を持つことは少なくありません。このような「ヒヤリハット事例」が見過ごされ、誰からも指摘されずに放置されることは、虐待や不適切な支援、事故につながります。早い段階で事例を把握・分析し、適切な対策を講じることが必要です。

また、利用者がケガをして受診する等の事故が起きた場合は、都道府県（政令市等）に対して事故報告書を提出することになります。都道府県によって様式や報告の基準は違いますが、速やかに報告して指示を仰ぐことが必要となります。このときに、当該利用者の支給決定を行った市町村に対しても同様に報告します。事故報告を適切に行うことで、行政に報告する習慣をつけることができます。

参考までに、山口県の障害者虐待防止マニュアル（P67※3参照）のヒヤリハット事例の活用についての「分析と検討のポイント」を掲載します。

【分析と検討のポイント】

- ① 情報収集 …… 提出されたヒヤリ・ハット事例報告書や、施設長会議等を活用して、他の施設における同様の事故情報等を収集する等、事故発生の状況要因等を洗い出す。
 - ② 原因解明 …… 問題点を明確にし、評価・分析する。
 - ③ 対策の策定 …… 虐待防止委員会等において、防止策を検討する。
 - ④ 周知徹底 …… 決定した防止策等を各部署に伝達し、実行する。
 - ⑤ 再評価 …… 防止策の効果が現れない場合、再度、防止策を検討する。
- ※ 利用者の個人の尊厳を尊重する結果、事故等のリスクが高まるならば、どのような処遇が最良の方法か、利用者や家族とも話し合うことが重要。

山口県障害者虐待防止マニュアル、山口県、2007

イ) 虐待防止チェックリストの活用

職員が自覚しながら職場や支援の実際を振り返るためには、虐待の未然防止と早期発見・早期対応の観点からチェックリストを作成し活用することが重要です。

まずは、虐待防止委員会でチェックリスト作成します。チェックリストは管理者の立場、職員の立場それぞれによる複眼的なリストとすることが必要です。

管理職の立場からは、運営規程の整備、職員の理解、研修計画、利用者や家族との連携、外部との関係、体制の整備等、それぞれの状況をチェックする管理者用のチェックリストを作成します。管理者用のチェックリストは、職員もチェックすると、管理者と職員の認識のずれも確認することができます。

職員の立場からは、利用者への支援の適否等について振り返るチェックリストの項目を作成します。チェックリストは組織としての課題を確認し、職員間で共有して改善策を検討するものであり、特定の個人を追及したり批判する性質のものではありません。

事故・ヒヤリハット事例や管理者用、職員用のチェックの結果は虐待防止委員会で分析し、課題を確認することが必要です。虐待防止委員会では、継続的な「支援の改善」と「組織マネジメント」の観点から、PLAN（計画）→DO（実行）→CHECK（確認）→ACTION（対応処置）を繰り返し（PDCA サイクル）、らせん状に改善していくことが求められます。例えば、チェックリストで浮かび上がった課題を要因分析し、改善計画を作成して一定期間取り組み、チェックリストで検証して、さらに改善のための分析を行うということを繰り返していきます。参考までに、全国社会福祉協議会がとりまとめたチェックリスト（P67※4参照）を巻末に掲載します（P37～43）。

② 苦情解決制度の利用

苦情への適切な対応は、利用者の満足感を高めるだけでなく、虐待防止のための

手段の一つでもあります。

そのため、障害者福祉施設等は、苦情受付担当者、苦情解決責任者、第三者委員を設置し、連絡先等を障害者福祉施設等内に掲示するほか、障害者福祉施設等の会報誌に掲載する等、積極的な周知を図ることが必要となります。

特に管理者は、施設を利用している障害者の表情や様子に普段と違う気になるところがないか注意を払い、声を掛けて話を聞く等、本人や家族からの訴えを受け止める姿勢を持ち続けることが求められます。

また、利用者の家族に対しても、苦情相談の窓口や虐待の通報先について周知するとともに、日頃から話しやすい雰囲気をもって接し、施設の対応について疑問や苦情が寄せられた場合は傾聴し、事実を確認することが虐待の早期発見につながります。利用者や家族の中には、支援を受けている障害者福祉施設等への遠慮から不適切な対応を受けても利用する障害者福祉施設等に直接苦情を言いにくい人もいます。そのため、市町村障害者虐待防止センターや相談支援事業所に相談することや、都道府県社会福祉協議会の運営適正化委員会等の苦情解決制度等についても活用されるよう積極的に周知する必要があります。

なお、社会福祉法では、利用者等からの苦情解決に努める責務を規定しているとともに、さらに「社会福祉事業の経営者による福祉サービスに関する苦情解決の仕組みの指針について」（平成12年6月7日障第452号・社援第1352号・老発第514号・児発第575号大臣官房障害保健福祉部長、社会・援護局長、老人保健福祉局長、児童家庭局長連名通知）で、苦情解決制度の実効性が確保されるよう通知しています。

③ サービス評価やオンブズマン、相談支援専門員等外部の目の活用

チェックリストの作成と評価は、事業者や職員による自己評価です。これに加えて「福祉サービス第三者評価」や「オンブズマン」等の外部による第三者評価を受けることもサービスの質の向上を図るきっかけとして有効となります。

また、障害福祉サービスの申請または変更の際に、サービス等利用計画案の提出が必要となり、サービス等利用計画が適切であるかどうかについて、サービスの利用状況を検証し、必要に応じてサービス等利用計画を見直すために、定期的に相談支援専門員がモニタリング（継続サービス利用支援）を実施しますが、モニタリングは、施設等に外部の福祉専門職がサービスの実施状況を確認する重要な機会となります。施設等の管理者やサービス提供責任者、職員は、相談支援専門員から見たサービスの実施状況が適切かどうか、虐待につながる可能性のある行為がないかどうか積極的に意見を聞き、必要に応じて改善につなげることが求められます。

○福祉サービス第三者評価

巻末の（参考）に福祉サービス第三者評価の指針及びガイドラインの掲載サイトを示しているので参照してください。

○オンブズマン

「オンブズマン（Ombudsman）」とは、「権限を与えられた代理人、弁護人」を意味します。福祉サービス利用者の権利擁護の観点から、障害者福祉施設等が独自にオンブズマンを導入する例がみられるようになってきました。

④ ボランティアや実習生の受入と地域との交流

多くの目で利用者を見守るような環境作りが大切です。管理者はボランティアや実習生の受入体制を整え、積極的に第三者が出入りできる環境づくりを進め、施設に対する感想や意見を聞くことにより、虐待の芽に気づき、予防する機会が増えることにもつながります。

⑤ 成年後見制度や日常生活自立支援事業の利用

自ら権利を擁護することに困難を抱える障害者については、成年後見制度の活用等を通して権利擁護を行っていくことが重要です。障害者虐待防止法では、市町村が成年後見制度の周知や、適切な審判開始の請求、経済的負担の軽減措置を図ることが規定されています。平成 24 年 4 月からは、市町村の地域生活支援事業による成年後見制度利用支援事業が必須事業とされており、必要に応じて成年後見制度の利用につなげていくことが必要です。

なお、平成 28 年 4 月、成年後見制度の利用の促進に関する施策を総合的かつ計画的に推進することを目的とした「成年後見制度の利用の促進に関する法律」（以下「成年後見制度利用促進法」といいます。）が議員立法により成立し、同年 5 月に施行されました。同法に基づき、「財産管理のみならず、意思決定支援・身上保護も重視する等、利用者がメリットを実感できる制度・運用の改善」「福祉等の関係者と後見人等がチームとなって本人を見守る体制及びチームを支える地域連携ネットワークの構築とその運営の中核となる機関を整備する、権利擁護支援の地域連携ネットワークづくり」「不正防止の徹底と利用しやすさとの調和」をポイントとした、成年後見制度利用促進基本計画が平成 29 年 3 月に閣議決定され、この計画に基づいて、市町村は成年後見制度利用促進計画を策定し、都道府県においては人材の育成や必要な助言を行い、成年後見制度の利用促進を図ることとされています。

また、社会福祉協議会で実施している日常生活自立支援事業も、判断能力が十分でない人が地域で自立して生活ができるように、福祉サービスの利用支援や日常的な金銭管理を行っています。その人に必要な諸制度の活用を検討し支援することが求められます。

8 （自立支援）協議会等を通じた地域の連携

障害者虐待の防止や早期の対応等を図るためには、市町村や都道府県が中心となって、関係機関との連携協力体制を構築しておくことが重要です。具体的には、その役割と関係者の範囲ごとに、以下のネットワークを構築することが考えられますが、障害者福祉施設等として適切な役割を果たすことができるように積極的にネットワークに参加することが重要です。

① 虐待の予防、早期発見、見守りにつながるネットワーク

地域住民、民生委員・児童委員、社会福祉協議会、身体障害者相談員、知的障害者相談員、家族会等からなる地域の見守りネットワークです。

② サービス事業所等による虐待発生時の対応（介入）ネットワーク

養護者による障害者虐待事案等において、障害福祉サービス事業者や相談支援事業者等虐待が発生した場合に素早く具体的な支援を行っていくためのネットワークです。

③ 専門機関による介入支援ネットワーク

警察、弁護士、精神科を含む医療機関、社会福祉士、権利擁護団体等専門知識等を要する場合に援助を求めるためのネットワークです。

これらのネットワークを構築するため、（自立支援）協議会の下に権利擁護部会の設置等、定期的に地域における障害者虐待の防止等に関わる関係機関等との情報交換や体制づくりの協議等を行うこととされています。地域の関係機関のネットワークに参加することで地域の連携が生まれ、障害者福祉施設等における虐待防止への意識付けも強化されていくことが期待されます。

IV 虐待が疑われる事案があった場合の対応

1 虐待が疑われる事案があった場合の対応

障害者福祉施設等で利用者への虐待が疑われる事案があった場合は、障害者虐待防止法第16条に規定されている通報義務に基づき、虐待を受けた利用者の支給決定をした市町村の窓口に通報します。この時に、市町村に通報することなく、施設の中だけで事実確認を進め、事態を収束させてしまうと通報義務に反することとなるため、必ず市町村に通報した上で行政と連携して対応を進めます。また、内部的には法人の理事長に報告し、必要に応じて臨時理事会の開催について検討します。

同法第16条の通報義務は、障害者虐待を受けたと思われる障害者を発見した者に対して、速やかな市町村への通報を義務付けていますので、利用者の家族等施設の中で障害者虐待を発見した者や、同じ障害者福祉施設等の職員が、市町村に直接通報することも想定されています。

その場合、管理者は、虐待を受けた障害者のためにも、障害者福祉施設等の支援の改善のためにも、行政が実施する訪問調査等に協力し、潜在化していた虐待や不適切な対応を洗い出し、事実を明らかにすることが求められます。

2 通報者の保護

障害者福祉施設等の虐待を発見した職員が、直接市町村に通報する場合、通報した職員は、障害者虐待防止法で次のように保護されます。

- ① 刑法の秘密漏示罪の規定その他の守秘義務に関する法律の規定は、障害者福祉施設従事者等による障害者虐待の通報を妨げるものと解釈してはならないこと（障害者虐待防止法第16条第3項）。
- ② 障害者福祉施設従事者等による障害者虐待の通報等を行った従業者等は、通報等をしたことを理由に、解雇その他不利益な取扱いを受けないこと（第16条第4項）。（通報が虚偽であるもの及び一般人であれば虐待であったと考えることに合理性がない「過失」による場合は除きます。）

なお、平成18年4月から公益通報者保護法が施行されており、労働者が、事業所内部で法令違反行為が生じ、又は生じようとしている旨を①事業所内部、②行政機関、③事業所外部に対して所定の要件を満たして公益通報を行った場合（例えば行政機関への通報を行おうとする場合には、①不正の目的で行われた通報でないこと、②通報内容が真実であると信じる相当の理由があること、の2つの要件を満たす場合）、通報者に対する保護が規定されています。施設においては、通報先や通報者の保護について日頃から職員に周知し、理解を進めることが必要となります。

ところが、障害者虐待防止法施行後、虐待通報した職員に対して、施設側が損害賠償請求を行うという事案が発生しています。虐待通報された事により施設の社会的信用が低下し、不利益を受けたことが理由とされました。しかし、その後の経過において、施設側の不利益は認定されず、さらに信用を低下させる結果なり、事業所の廃止に至った事例もありました。

適切に通報した職員に対して、通報したことを理由に施設側から損害賠償請求を行うことは、適切に通報しようとする職員を萎縮させることにもつながりかねないものであり、通報義務や通報者の保護を定めた障害者虐待防止法の趣旨に沿わないものです。

施設の設置者・管理者等は障害者虐待防止法の趣旨を認識するとともに、通報義務に基づいて適切に虐待通報を行おうとする、又は行った職員等に対して解雇その他不利益な取扱いをすることがないよう、通報等を理由とする不利益な取扱いの禁止措置や保護規定の存在について理解を深めることが必要です。

3 市町村・都道府県による事実確認への協力

障害者福祉施設従事者等による障害者虐待の通報・届出があったときは、市町村及び都道府県が、事実を確認するために障害者やその家族、障害者福祉施設等関係者からの聞き取りや、障害者総合支援法や社会福祉法等の関係法令に基づく調査等を速やかに開始することとなります。

そのため、調査に当たっては、聞き取りを受ける障害者やその家族、障害者福祉施設等関係者の話の秘密が守られ、安心して話せる場所の設定が必要となりますので、適切な場所を提供します。また、勤務表や個別支援計画、介護記録等の提出等が求められますので、これらに最大限協力します。

なお、障害者総合支援法の規定により市町村長、都道府県知事が調査権限に基づいて障害者福祉施設等に対して報告徴収や立入検査を行う場合、質問に対して虚偽の答弁をしたり、検査を妨害した場合は、障害者総合支援法の規定により指定の取消し等（第50条第1項第7号及び第3項、第51条の29第1項第7号及び第2項第7号）や30万円以下の罰金（第111条）に処することができることとされています。これらの規定についても十分理解した上で、市町村、都道府県の事実確認調査に対して誠実に協力します。

4 虐待を受けた障害者や家族への対応

虐待事案への対応に当たっては、虐待を受けた利用者の安全確保を最優先にします。虐待を行った職員がその後も同じ部署で勤務を続けることによって、虐待を受けた利用者が不安や恐怖を感じ続けるような事態等を起こさないため、法人の就業規則等を踏まえた上で配属先を直接支援以外の部署に変更することや、事実関係が明らかになるまでの間、出勤停止にする等の対応を行い、利用者が安心できる環境づくりに努めます。

また、事実確認をしっかりと行った上で、虐待を受けた障害者やその家族に対して障害者福祉施設等内で起きた事態に対して謝罪も含めて誠意ある対応を行います。虐待事案の内容によっては、法人の理事長等役職員が同席した上で家族会を開き、説明と謝罪を行い信頼の回復に努める必要があります。

5 原因の分析と再発の防止

厚生労働省の「障害者虐待の防止、障害者の養護者に対する支援等に関する法律」に基づく対応状況等に関する調査結果報告書では、虐待の発生要因を「教育・知識・介護技術等に関する問題」「職員のストレスや感情コントロールの問題」「倫理観や理念の欠如」「虐待を助長する組織風土や職員間の関係性の悪さ」「人員不足や人員配置の問題及び関連する多忙さ」の5つに分類しています。それによると、「教育・知識・介護技術等に関する問題」が最も多く、次いで「職員のストレスや感情コントロールの問題」「倫理観や理念の欠如」があります。また、組織の課題として「虐待を助長する組織風土や職員間の関係性の悪さ」や「人員不足や人員配置の問題及び関連する多忙さ」も原因として挙げられています。

この要因は、サービス類型によって異なっており、障害者支援施設では、「職員のストレスや感情コントロールの問題」が最も高く、生活介護や就労継続支援B型、放課後等デイサービスでは「教育・知識・介護技術等に関する問題」、共同生活援助では「倫理観や理念の欠如」が最も高くなっています。これを虐待類型別で見ると、身体的虐待や心理的虐待、放棄・放置（ネグレクト）では「教育・知識・介護技術等に関する問題」が最も高く、性的虐待や経済的虐待では「倫理観や理念の欠如」が最も高い要因として挙げられています。

虐待を行った職員に対しては、虐待を起こした背景について聞き取り、原因を分析します。虐待は、一人の職員が起こす場合もあれば、複数の職員が起こす場合もあります。また小さな不適切な対応が積み重なってエスカレートし、やがて大きな虐待につながってしまう等のケースも考えられるため、経過の把握も必要です。さらに、虐待があることを知り

ながら見て見ぬふりをしてしまった職員がいる場合、職員相互の指摘ができないような支配的な力関係が職員の間に働いている場合もあります。その他、職員が行動障害等の知識や対応の技術が不十分で、力で抑え込むことしかできなかった場合も考えられます。さらに、管理者等役職者が虐待を行っているのではないかと指摘を受ける場合もあるかもしれません。これらを客観的に分析するためには、虐待防止委員会だけでなく、第三者的立場の有識者にも参加してもらって検証委員会を立ち上げることも考えられます。その過程で、複数の障害者福祉施設等を運営する法人の中で組織的に行われたと思われる虐待事案については、同一法人の他障害者福祉施設等への内部調査を検討することも考えられます。

虐待が起きると、施設は利用者や家族からの信頼を失うとともに、社会的な信用が低下し、虐待に関わっていなかった職員も自信を失ってしまいます。失ったものを回復するためには、事実の解明や改善に向けた誠実な取組と長い時間が必要になります。

虐待が起きてしまった原因を明らかにし、どうしたら虐待を防ぐことができたのかを振り返るとともに、行政の改善指導等に従い、今後の再発防止に向けた改善計画を具体化した上で、同じ誤りを繰り返さないように取り組むことが支援の質を向上させるだけでなく、職員が自信を取り戻し、施設が利用者や家族からの信頼を回復することにもつながります。

6 個別支援計画の見直しとサービス管理責任者等の役割

サービス管理責任者、児童発達支援管理責任者（以下、「サービス管理責任者等」という）は、個別支援計画の作成に当たっては、適切な方法により、利用者について、その有する能力、その置かれている環境及び日常生活全般の状況等の評価を通じて利用者の希望する生活や課題等の把握を行い、利用者が自立した日常生活を営むことができるように支援する上での適切な支援内容の検討をしなければなりません。

虐待が起きた際は、虐待を受けた利用者の安全確保が最優先し、利用者が安心できる環境をつくり、虐待を受けた障害者や家族に誠意ある対応を行います。

その上で、その原因を明らかにし、どうしたら虐待を防ぐことができたのかを振り返ることになります。サービス管理責任者等は、「個別支援計画」と「記録」をもとに事実の記録をつくります。本人にどのような対応が適切であるのか、本人の意思及び人格を尊重して、家族、担当職員等と事実を共有、分析して個別支援計画をつくります。その際、相談支援専門員による「サービス等利用計画」と連動させ、行政職員による改善指導や有識者による指導、助言を受けることで虐待の再発を防ぎ、より良質な支援の提供を行うことを目指します。

7 虐待した職員や役職者への処分等

事実の確認と原因の分析を通じて虐待に関係した職員や施設の役職者の責任を明らかにする必要があります。刑事責任や民事責任、行政責任に加え、道義的責任が問われる場合がありますので、真摯に受け止めなくてはなりません。

さらに、法人として責任の所在に応じた処分を行うことになります。処分は、労働関連法規及び法人の就業規則の規定等に基づいて行います。また、処分を受けた者については、虐待防止や職業倫理等に関する教育や研修の受講を義務付ける等、再発防止のための対応を徹底して行うことが求められます。

V 市町村・都道府県による障害者福祉施設等への指導等

1 市町村・都道府県による事実確認と権限の行使

障害者虐待防止法では、障害者虐待の防止と虐待を受けた障害者の保護を図るため、市町村長又は都道府県知事は、社会福祉法及び障害者総合支援法等に規定された権限を適切に行使し、対応を図ることが規定されています（第19条）。

障害者福祉施設従事者等による障害者虐待が疑われる場合には、市町村・都道府県から報告徴収を指示される等して事実確認が行われ、障害者虐待が認められた場合には、市町村又は都道府県から、改善指導等が行われます。改善指導等の例としては、虐待防止改善計画の作成や第三者による虐待防止のための委員会の設置、改善計画に沿って事業が行われているかどうかを第三者委員が定期的にチェックする、等があります。

指導に従わない場合には、別表に掲げる社会福祉法及び障害者総合支援法等に基づく勧告・命令、指定の取消し等の処分が行われることがあります。

2 障害者福祉施設従事者等による障害者虐待の状況の公表

障害者虐待防止法においては、都道府県知事は、毎年度、障害者福祉施設従事者等による障害者虐待の状況、障害者福祉施設従事者等による障害者虐待があった場合に採った措置、その他厚生労働省令で定める事項を公表（年次報告）することとされています（第20条）。

この公表制度を設けた趣旨は、各都道府県において、障害者福祉施設従事者等による障害者虐待の状況を定期的かつ的確に把握し、各都道府県における障害者虐待の防止に向けた取組に反映していくことを目的とするものであり、公表することによりこれらの施設等に対して制裁を与えることを目的とするものではありません（ただし、障害者虐待等により、障害者福祉施設・障害福祉サービス事業所としての指定取消しが行われた場合には、障害者総合支援法に基づきその旨を公示します）。

○都道府県知事が公表する項目

- 一 障害者福祉施設従事者等による障害者虐待の状況
- 二 障害者福祉施設従事者等による障害者虐待があった場合に採った措置
- 三 虐待があった障害者福祉施設等の種別
- 四 虐待を行った障害者福祉施設従事者等の職種

なお、自治体によっては、障害者虐待防止法に基づく公表事項以外にも、障害者福祉施設従事者等による障害者虐待に対する指導等を適宜公表する場合があります。

VI 虐待を受けた障害者の保護に対する協力について

1 居室の確保に関する協力

養護者による障害者虐待や、住み込みで働いていた会社で使用者による障害者虐待を受けた場合等で、放置しておくことで障害者の生命や身体に重大な危険を招くおそれと予測されると判断された場合、市町村は、虐待を受けた障害者を保護するため、契約による障害福祉サービスの利用（短期入所、施設入所等）や、やむを得ない事由による措置（短期入所、施設入所等）により、養護者等から分離することがあり、市町村から施設に対して緊急的な受入れを要請することになります。身体障害者福祉法第18条の2及び知的障害者福祉法第21条において、やむを得ない事由による措置による委託を受けたときは、正当な理由がない限りこれを拒んではならないと定められており、施設としても受入について最大限の協力が求められます。

なお、災害等（虐待を含む）やむを得ない理由による場合は、定員超過による報酬の減算をうけることがないように、利用者数の算定から除外するものとされています。

また、平成30年度障害福祉サービス報酬改定において、短期入所では、緊急時に受入れを行った場合、「緊急」という局面を勘案し、期間を区切った上で、特例的に加算をするとともに（「定員超過特例加算」）、その間は定員超過利用減算を適用しないこととしています。さらに「緊急短期入所受入加算」についても、利用開始日のみだった加算を7日間（やむを得ない事情がある場合は14日間）まで広げており、こうした加算を活用することも可能です。

○障害者の日常生活及び社会生活を総合的に支援するための法律総合支援法に基づく指定障害福祉サービス等及び基準該当障害福祉サービスに要する費用の額の算定に関する基準等の制定に伴う実施上の留意事項について（抜粋）（平成18年10月31日障発第1031001号厚生労働省社会・援護局障害保健福祉部長通知）

第二 （略）

1. 通則（（1）～（6）略）

（7） 定員超過に該当する場合の所定単位数の算定について（①～⑤略）

⑥ 利用者数の算定に当たっての留意事項

④及び⑤における利用者数の算定に当たっては、次の（一）から（四）までに該当する利用者を除くことができるものとする。

また、計算の過程において、小数点以下の端数が生じる場合については、小数点以下を切り上げるものとする。

（一） 身体障害者福祉法（昭和24年法律第283号）第18条第1項、若しくは第2項、知的障害者福祉法（昭和35年法律第37号）第15条の4若しくは第16条第1項第2号又は児童福祉法（昭和22年法律第164号）第21条の6の規定により市町村が行った措置に係る利用者を受け入れる場合

（二） （略）

（三） 災害等やむを得ない理由により定員の枠外として取り扱われる入所者

（四） （略）

2. 介護給付費（（1）～（6）略）

（7） 短期入所サービス費（①～⑱略）

⑲ 緊急短期入所受入加算の取扱いについて

（一） 報酬告示第7の9のイの緊急短期入所受入加算（I）については、以下のとおり取り扱うこととする。（ア～エ略）

オ 本加算の算定対象期間は原則として7日以内とする。ただし、利用者の介護を行う家族等の疾病が当初の想定を超えて長期間に及んだことにより在宅への復帰が困難となったこと等やむを得ない事情により、7日以内に適切な方策が立てられない場合には、その状況を記録した上で14日を限度に引き続き加算を算定することができる。その場合であっても、利用者負担軽減に配慮する観点から、機械的に加算算定を継続するのではなく、随時、適切なアセスメントによる代替手段の確保等について、十分に検討すること。

⑳ 定員超過特例加算の取扱いについて

報酬告示第7の10の定員超過特例加算については、以下のとおり取り扱うこととする。

（一） 緊急利用者を受け入れ、かつ、運営規程に定める利用定員を上回る利用者に指定短期入所等を行った場合に、利用者全員につき算定可能とする。

（二）～（四）略

2 保護された障害者への対応

虐待による養護者等からの分離、保護を受けた障害者は、虐待によって心身の不調を抱えていたり、急な分離と初めての環境への不安や緊張を感じて入所してきます。自分が置かれている状況が理解できない場合、不安や緊張がさらに高まる可能性もあります。その結果、興奮してパニックを起こしたり、食事を食べられなくなったり、不眠になったりといった症状が現れる場合もあります。障害者福祉施設等の職員は、保護された障害者が置かれている状況を理解し、受容的に関わり、不安や緊張を和らげるよう対応することが求められます。

保護されて入所してくる障害者については、自宅でどのように過ごしていたか、好きな活動は何か等、支援をする上で必要とされる情報が少ない場合があると思います。勤務している職員同士で情報交換や申し送りを確実に行之、一日でも早く安定した生活を送ることができるような対応を心掛けることが必要となります。

VII 身体拘束の廃止と支援の質の向上に向けて

1 身体拘束の廃止に向けて

障害者虐待防止法では、「正当な理由なく障害者の身体を拘束すること」は身体的虐待に該当する行為とされています。障害が有無に関わらず全ての人々には自分自身の意思で自由に行動し生活する権利があります。一方で、身体拘束とは、障害者の意思にかかわらず、その人の身体的・物理的な自由を奪い、ある行動を抑制または停止させる状況であり、障害者の能力や権利を奪うことにつながりかねない行為です。

身体拘束は、何よりも本人の尊厳を侵害することです。そして、関節の拘縮や、筋力や心肺機能、身体的能力の低下、褥瘡の発生等の身体的弊害、意思に反して行動を抑制されることによる不安や怒り、あきらめ、屈辱、苦痛といった精神的な弊害があります。このことは、家族にも大きな精神的負担をかけるとともに、職員等は自らの支援に自信がもてなくなり、モチベーションの低下や支援技術の低下を招くなどの悪循環を引き起こすことになります。

身体拘束の廃止は、本人の尊厳を回復し、悪循環を止める、虐待防止において欠くことのできない取組といえます。

身体拘束の具体的な内容としては、以下のような行為が該当すると考えられます。

- ① 車いすやベッド等に縛り付ける。
- ② 手指の機能を制限するために、ミトン型の手袋を付ける。
- ③ 行動を制限するために、介護衣（つなぎ服）を着せる。
- ④ 支援者が自分の体で利用者を押さえ付けて行動を制限する。
- ⑤ 行動を落ち着かせるために、向精神薬を過剰に服用させる。
- ⑥ 自分の意思で開けることのできない居室等に隔離する。

【参考】身体拘束禁止の対象となる具体的な行為

介護保険指定基準において禁止の対象となっている行為は、「身体的拘束その他入所者（利用者）の行動を制限する行為」で、具体的には次のような行為。

- ① 徘徊しないように、車いすやベッドに体幹や四肢をひも等で縛る。
- ② 転落しないように、ベッドに体幹や四肢をひも等で縛る。
- ③ 自分で降りられないように、ベッドを柵（サイドレール）で囲む。
- ④ 点滴・経管栄養等のチューブを抜かないように、四肢をひも等で縛る。
- ⑤ 点滴・経管栄養等のチューブを抜かないように、または皮膚をかきむしらないように、手指の機能を制限するミトン型の手袋等をつける。
- ⑥ 車いすやベッドから落ちたり、立ち上がったりにしないように、Y字型拘束帯や腰ベルト、車いすテーブルをつける。
- ⑦ 立ち上がる能力のある人の立ち上がりを妨げるようないすを使用する。
- ⑧ 脱衣やおむつはずしを制限するために、介護衣（つなぎ服）を着せる。
- ⑨ 他人への迷惑行為を防ぐために、ベッド等に体幹や四肢をひも等で縛る。
- ⑩ 行動を落ち着かせるために、向精神薬を過剰に服用させる。
- ⑪ 自分の意思で開けることのできない居室等に隔離する。

「身体拘束ゼロへの手引き」（平成13年3月厚生労働省「身体拘束ゼロ作戦推進会議」）

2 やむを得ず身体拘束を行うときの留意点

「障害者の日常生活及び社会生活を総合的に支援するための法律に基づく指定障害者支援施設等の人員、設備及び運営に関する基準」等には、緊急やむを得ない場合を除き身体拘束等を行ってはならないとされています。さらに、やむを得ず身体拘束等を行う場合に

は、その態様及び時間、その際の利用者の心身の状況並びに緊急やむを得ない理由その他必要な事項を記録しなければならないとされています。

緊急やむを得ない場合とは、支援の工夫のみでは十分に対応できないような、一時的な事態に限定されます。当然のことながら、安易に緊急やむを得ないものとして身体拘束を行わないように、慎重に判断することが求められます。具体的には「身体拘束ゼロへの手引き」（厚生労働省「身体拘束ゼロ作戦推進会議」2001年3月）に基づく次の要件に沿って検討する方法等が考えられます。

ただし、肢体不自由、特に体幹機能障害がある利用者が、残存機能を活かせるよう、安定した着座姿勢を保持するための工夫の結果として、ベルト類を装着して身体を固定する行為は、「やむを得ない身体拘束」ではなく、その行為を行わないことがかえって虐待に該当するため留意が必要です。

（１）やむを得ず身体拘束を行う場合の３要件

やむ得ず身体拘束を行う場合には、以下の３要件を全て満たす必要があり、その場合であっても、身体拘束を行う判断は組織的にかつ慎重に行います。

① 切迫性

利用者本人又は他の利用者等の生命、身体、権利が危険にさらされる可能性が著しく高いことが要件となります。切迫性を判断する場合には、身体拘束を行うことにより本人の日常生活等に与える悪影響を勘案し、それでもなお身体拘束を行うことが必要な程度まで利用者本人等の生命又は身体が危険にさらされる可能性が高いことを確認する必要があります。

② 非代替性

身体拘束その他の行動制限を行う以外に代替する方法がないことが要件となります。非代替性を判断する場合には、まず身体拘束を行わずに支援する全ての方法の可能性を検討し、利用者本人等の生命又は身体を保護するという観点から、他に代替手法が存在しないことを複数職員で確認する必要があります。また、拘束の方法についても、利用者本人の状態像等に応じて最も制限の少ない方法を選択する必要があります。

③ 一時性

身体拘束その他の行動制限が一時的であることが要件となります。一時性を判断する場合には、本人の状態像等に応じて必要とされる最も短い拘束時間を想定する必要があります。

（２）やむを得ず身体拘束を行うときの手続き

① 組織による決定と個別支援計画への記載

やむを得ず身体拘束を行うときには、個別支援会議等において組織として慎重に検討・決定する必要があります。この場合、管理者、サービス管理責任者、児童発達支援管理責任者、運営規程に基づいて選定されている虐待の防止に関する責任者等、支援方針について権限を持つ職員が出席していることが大切となります。また、必要に応じて相談支援専門員の同席も検討します。

身体拘束を行う場合には、個別支援計画に身体拘束の態様及び時間、緊急やむを得ない理由を記載します。これは、会議によって身体拘束の原因となる状況の分析を徹底的に行い、身体拘束の解消に向けた取組方針や目標とする解消の時期等を統一した方針の下で決定していくために行うものとなります。ここでも、利用者個々人のニーズに応じた個別の支援を検討することが重要となります。

② 本人・家族への十分な説明

身体拘束を行う場合には、これらの手続きの中で、適宜利用者本人や家族に十分に説明をし、了解を得ることが必要となります。

③ 行政への相談、報告

行動制限・身体拘束する場合、市町村の障害者虐待防止センター等、行政に相談・報告して、行動制限・身体拘束も含めた支援についての理解を得ることも重要です。行動障害のある利用者支援の中で、事業所で様々な問題を事業所で抱え込んでしまうことがあります。事業所で抱え込まないで、関係する機関と連携することで支援について様々な視点からのアドバイスや情報を得ることができます。行政に相談・報告することで、支援困難な事例に取り組んでいる実態を行政も把握できることとなります。また行動改善の取り組みの進捗についても定期的に報告することで、組織的な行動改善に向けた計画的に取り組みの推進を図ることに繋がります。

④ 必要な事項の記録

また、身体拘束を行った場合には、その態様及び時間、その際の利用者の心身の状況並びに緊急やむを得ない理由等必要な事項を記録します。

なお、「障害者の日常生活及び社会生活を総合的に支援するための法律に基づく指定障害者支援施設等の人員、設備及び運営に関する基準」では、以下のように定められているため、必要な記録がされていない場合は、運営基準違反に問われる場合があります。

⑤ 身体拘束廃止未実施減算の創設

平成 30 年度障害福祉サービス等報酬改定において、身体拘束等の適正化を図るため、身体拘束等に係る記録をしていない場合について、基本報酬を減算する「身体拘束廃止未実施減算」が創設されました。

《身体拘束廃止未実施減算【新設】》 5単位／日

※ 療養介護、生活介護、短期入所、施設入所支援、自立訓練、就労移行支援、就労継続支援、共同生活援助、児童発達支援、医療型児童発達支援、放課後等デイサービス、保育所等訪問支援、居宅訪問型児童発達支援、福祉型障害児入所施設、医療型障害児入所施設 等

○障害者の日常生活及び社会生活を総合的に支援するための法律に基づく指定障害者支援施設等の人員、設備及び運営に関する基準

(身体拘束等の禁止)

第 48 条 指定障害者支援施設等は、施設障害福祉サービスの提供に当たっては、利用者又は他の利用者の生命又は身体を保護するため緊急やむを得ない場合を除き、身体的拘束その他利用者の行動を制限する行為（以下「身体拘束等」という。）を行ってはならない。

2 指定障害者支援施設等は、やむを得ず身体拘束等を行う場合には、その態様及び時間、その際の利用者の心身の状況並びに緊急やむを得ない理由その他必要な事項を記録しなければならない。

※「指定障害福祉サービスの人員、設備、運営基準」にも同様の規定あり。

3 座位保持装置等に付属するベルトやテーブルの使用

身体に重度の障害のある人の中には、脊椎の側弯や、四肢、関節等の変形・拘縮等の進行により、身体の状態に合わせた座位保持装置や車椅子を医師の意見書又は診断書により

オーダーメイドで製作し、使用している場合があります。これらには、変形等のある身体においても安全かつ安楽に座位が取れるようにいすの形状やパッド等の配置が設計されているほか、脊椎の側弯や関節の変形・拘縮等の進行疼痛を防止する目的で体幹等を固定するためのベルトや上肢運動機能や日常生活動作の改善のためのテーブルが付属している場合が少なくありません。これらのベルトやテーブルは、使用することで体幹が安定し、本人の意思に基づいて四肢が動かしやすくなることや日常生活の向上等の効果も意図されています。

肢体不自由のある利用者の場合、例えば体幹筋力のない利用者に対する車椅子の体幹ベルトが「虐待にあたるおそれがある」としてベルトを外すことで、利用者本人が怖い思いをしたり、車椅子から転落したりする事例もあります。「正当な理由」があるにもかかわらず、過度の「ベルト外し」によってかえって適切な支援が妨げられていたり、ベルトなしでは車椅子に乗車できないという理由でベッドに寝かせきりになってしまうといったかえって虐待を助長させるような対応がとられるなど、現場での不適切な事例も散見されます。

身体拘束に該当する行為とは、本人の身体の機能や行動を制限する目的で行われる各種の行為であると解されるため、座位保持装置等にみられるように障害者の身体状況に合わせて変形や拘縮を防止し、体幹を安定させることで活動性を高める目的で使用されるベルトやテーブルについては、一律に身体拘束と判断することは適切ではありません。身体拘束か否かは、目的に応じて適切に判断することが求められます。

ただし、座位保持装置等であっても、肢体不自由、特に体幹機能障害がある利用者が、残存機能を活かせるよう、安定した着座姿勢を保持するための工夫の結果として、ベルト類を装着して身体を固定する行為を除き、ベルトやテーブルをしたまま障害者をいすの上で漫然と長時間放置するような行為については身体拘束に該当する場合もあるため、医師や理学療法士・作業療法士等の専門職の意見を踏まえ、座位保持装置等を使用する場面や目的・理由を明確にし、ご本人並びに家族の意見を定期的に確認し（モニタリング）、その意見・同意を個別支援計画に記載することが必要です。

記録内容では「態様・時間・理由・関係者間で共有されているか」等の記載がなされていることが重要です。長時間の同一姿勢による二次障害や褥瘡を計画的に防止するための取り組みにも留意することが必要です。

記録については、平成 31 年 3 月 29 日付厚生労働省社会・援護局障害福祉部障害福祉課事務連絡「障害福祉サービス等報酬に係る Q&A」問 1 において、「ケア記録等への記載については、必ずしも身体拘束を行う間の常時の記録を求めているわけではなく、個別支援計画に記載がない緊急やむをえず身体拘束を行った場合には、その状況や対応に関する記載が重要である」と明記されています。従って、医師の意見書・診断書を踏まえ目的に応じて取り扱われており、個別支援計画等への記載があれば、逐次のケア記録等への時間等の記載を求めているわけではありません。

ヘッドギアについても同様に、利用する人の安全性のみならず QOL の視点から個別支援計画において、必要性の明確化し、定期的に確認すること（モニタリング）が必要です。

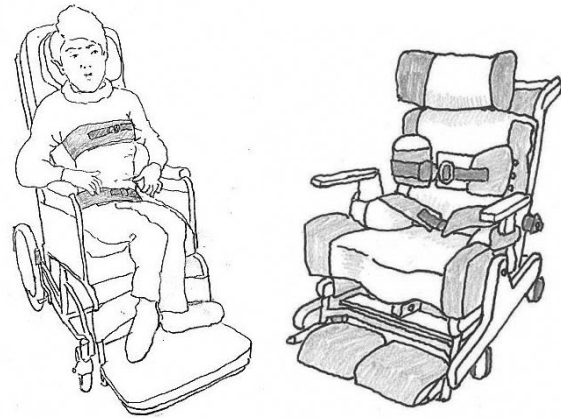

(座位保持装置等の例)

4 身体拘束としての行動制限について

障害者支援施設等において、特に行動障害のある利用者が興奮して他の利用者を叩く、噛みつく等の行為や自分自身の顔面を強く叩き続ける等の行為があるときには、やむを得ず利用者を居室に隔離したり、身体を拘束したりする等の行動制限を行わざるを得ない場合があります。そのような場合に、やむを得ず行動制限をする必要があったとしても、その必要性を慎重に判断するとともに、その範囲は最小限にしなければなりません。また、判断に当たっては適切な手続きを踏む必要があります。

しかし、職員の行動障害に対する知識や支援技術が十分でない場合、対応方法が分からずに行動制限をすることに頼ってしまうことも起こります。行動制限をすることが日常化してしまうと「切迫性」「非代替性」「一時性」のいずれも該当しなくなり、いつの間にか身体的虐待を続けている状態に陥っていたということにもなりかねません。

行動障害に対処するために、身体的虐待に該当するような行動制限を繰り返していると、本人の自尊心は傷つき、抑え付ける職員や抑え付けられた場面に対して恐怖や不安を強く感じるようになってしまいます。このような誤った学習を繰り返した結果、利用者の「問題行動」はさらに強くなり、職員はより強い行動制限で対処しなくてはならないという悪循環に陥ることになります。

職員の行動障害に対する知識や支援技術を高め、行動制限や身体拘束の解消に向けての道筋を明確にして、職員全体で支援の質の向上に取り組む必要があります。

5 身体拘束・行動制限を止めた例

ある入所施設から地域移行でグループホームと地域の生活介護を利用することになった 10 代女性の Aさんは、施設では自室から出るときは常に二人の職員が両側に立ち、両手を抑えて拘束されていました。理由は、ほかの利用者の方を叩いてしまったり、置いてあるものを投げってしまうからでした。両手を抑えることによって他害等はなくなったが、常に行動を制限されていたためか意思表示も少なく、表情に明るさがありませんでした。

グループホームと生活介護では、初日から拘束はせず、共同でアセスメントを行い、本人が他害を行う状況や、好きな活動や苦手な場面等の情報を共有していった結果、入居初月は両事業所で合わせて月 100 回以上あった他害（をしようとする行動）が 2 カ月後には月に数回まで減りました。

拘束をされなくなった Aさんは、苦手な環境が排除された施設の中を自由に歩き、そして自分で大好きな人形をカバンに入れて背負って通所してくるようになりました。その表情は最初にあったときは別人のように明るさあふれる 10 代らしい笑顔でした。

知識や支援技術、事業所の連携によって身体拘束を減らしたことによって本人の生活や人生が豊かになった例です。

6 行動障害のある利用者への適切な支援

(1) 強度行動障害の状態にある人が虐待に遭いやすいこと

行動障害とは、自分の体を叩いたり食べられないものを口に入れる、危険につながる飛び出しなど本人の健康を損ねる行動、他人を叩いたり物を壊す、大泣きが何時間も続くなど周囲の人の暮らしに影響を及ぼす行動が、高い頻度（著しい場合は、強度行動障害）で起こるため、特別に配慮された支援が必要になっている状態のことです。

行動障害の状態になりやすいタイプとしては、コミュニケーションが苦手で自分の体調不良や対人不安をうまく伝えられない利用者、他の人は気にならない感覚（明るさ、音、肌触り、臭い、気圧や温度など）に過敏で不快感を持ちやすい人、過去のイヤな記憶を思い出してしまいやすい人などがあります。

利用者がこのような状態になったときには、本人の健康や周囲の利用者の安全を守るために、職員は身体拘束や行動制限をやむを得ず行うことがあります。そのときには、事業所の職員全員が利用者の障害特性を理解し、予め本人や家族と相談して決めておいた方法や時間の範囲で対応することが必要になります。

もちろん、このような身体拘束や行動制限を行うことは決して望ましいことではないので、普段から利用者の家族や過去の支援者からの情報を引き継いだり、丁寧な観察を行ったりすることによって障害特性を理解し、行動障害が起こらないような支援を行うことが大前提になります。

例えば、「一日に何度も、集団活動になると他の利用者を突然噛んでしまうようになった利用者」の担当者になった場合のことを考えてみましょう。咄嗟のことであれば、噛みついた利用者を止めるために職員は羽交い締めにするかもしれません。さらに、さらに噛もうと興奮する様子を見て居室に押し込み施錠をするかもしれません。

この利用者は、「ざわざわした騒がしい場面が苦手」なのに、そのことがうまく伝えられないという障害特性があったのかもしれませんが、しかし、普段からそのような障害特性に即した支援が受けられず、さらに羽交い締めにされ居室に閉じ込められるというさらなる不安や恐怖の体験が追加されてしまいます。

(2) 強度行動障害支援者養成研修があること

私たち障害福祉分野の領域で働く者は全て、行動障害の状態になりやすい利用者の障害特性を普段から把握し、咄嗟のときにも利用者に不安や恐怖を与えない対応を行うための知識と技術を持つことが必要です。

(図1) 強度行動障害支援者養成研修の実施体制

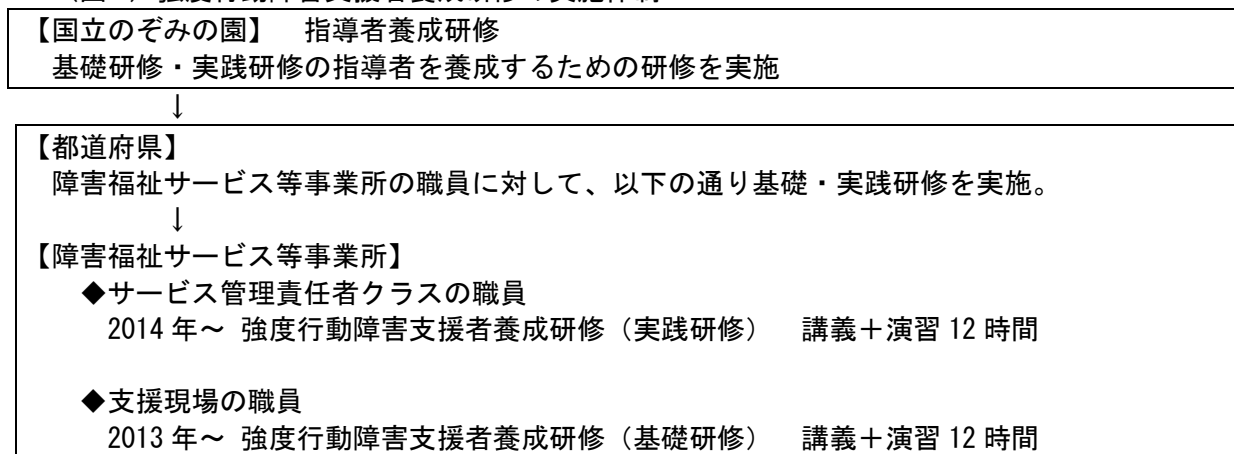

(図2) 基礎研修、実践研修の位置づけ

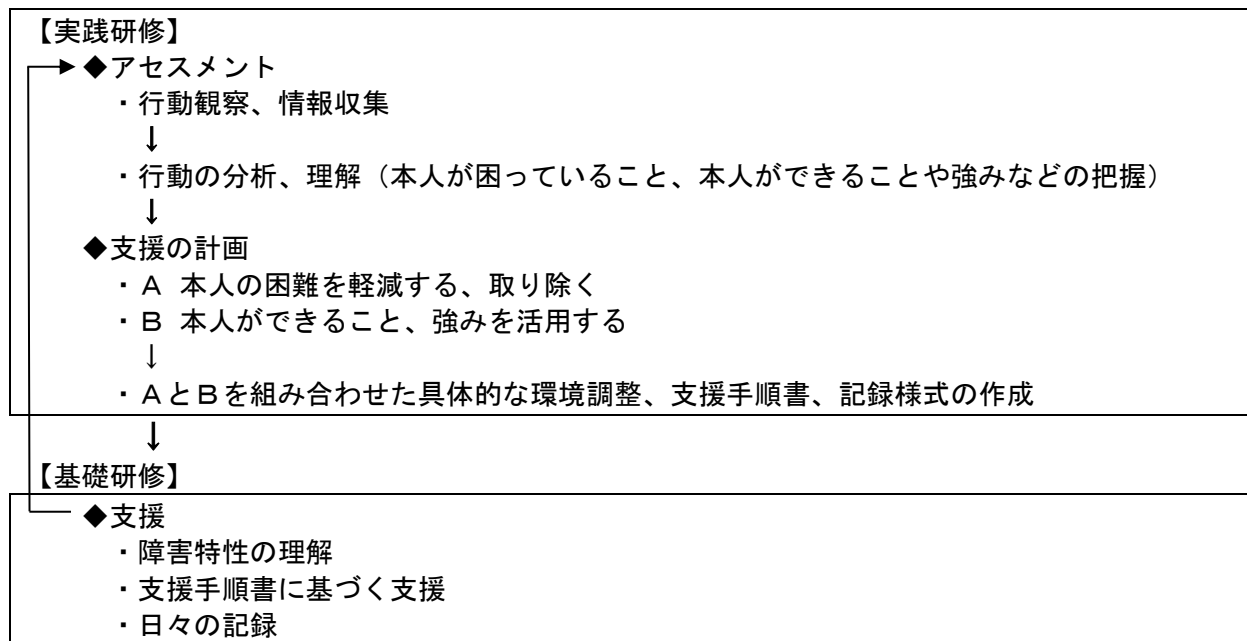

具体的には、都道府県（適切な事業所等への委託の場合もある）」が実施している「強度行動障害支援者研修」を受けることで、どのような障害特性があるのか、普段からできる支援の工夫にはどのようなものがあるのか、職場全体で取り組むにはどうしたらよいかなどを学ぶことができます。

（３）強度行動障害を有する人等に対する支援者の人材育成について

強度行動障害を有する人は、施設等において適切な支援を行うことにより、自傷や他害行為等の危険を伴う行動の回数が減少する等の支援の有効性も報告されており、体系的な研修が必要とされています。このため、適切な支援を行う職員の人材育成を進めることを目的として、強度行動障害を有する人等を支援する職員を養成するための研修事業を都道府県地域生活支援促進事業のメニューとして盛り込みました。

また、各事業所での適切な支援のために、適切な支援計画を作成することが可能な職員の育成を目的として、サービス管理責任者等に対するさらに上位の研修（以下「実践研修」という）の実施を促進するため、各都道府県の支援者に対する実践研修を都道府県地域生活支援事業のメニューに盛り込みました。障害者福祉施設等の職員の人材養成として、都道府県で実施される研修を積極的に受講しましょう。

強度行動障害支援者養成研修について

- 強度行動障害を有する者は、自傷、他害行為など、危険を伴う行動を頻回に示すことなどを特徴としているため、現状では事業所の受入れが困難であったり、受入れ後の不適切な支援により、利用者に対する虐待につながる可能性も懸念されている。
- 一方で、施設等において適切な支援を行うことにより、他害行為などの危険を伴う行動の回数が減少するなどの支援の有効性も報告されていることから、地域生活支援事業において、強度行動障害を有する者に対して適切な支援を行う職員の人材育成を目的とする体系的な研修を実施しているところ。

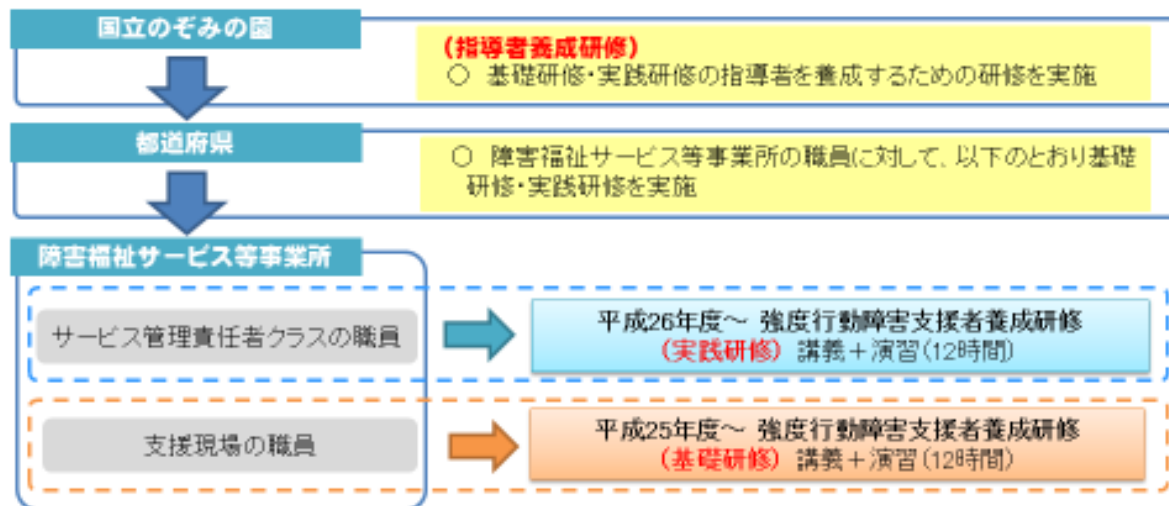

参考資料

○ 倫理綱領の例（財団法人日本知的障害者福祉協会の倫理綱領）

倫 理 綱 領

財団法人 日本知的障害者福祉協会

前 文

知的障害のある人たちが、人間としての尊厳が守られ、豊かな人生を自己実現できるように支援することが、私たちの責務です。そのため、私たちは支援者のひとりとして、確固たる倫理観をもって、その専門的役割を自覚し、自らの使命を果たさなければなりません。ここに倫理綱領を定め、私たちの規範とします。

1. 生命の尊厳

私たちは、知的障害のある人たちの一人ひとりを、かけがえのない存在として大切にします。

2. 個人の尊厳

私たちは、知的障害のある人たちの、ひとりの人間としての個性、主体性、可能性を尊びます。

3. 人権の擁護

私たちは、知的障害のある人たちに対する、いかなる差別、虐待、人権侵害も許さず、人としての権利を擁護します。

4. 社会への参加

私たちは、知的障害のある人たちが、年齢、障害の状態等にかかわらず、社会を構成する一員としての市民生活が送れるよう支援します。

5. 専門的な支援

私たちは、自らの専門的役割と使命を自覚し、絶えず研鑽を重ね、知的障害のある人たちの一人ひとりが豊かな生活を実感し、充実した人生が送れるよう支援し続けます。

○行動指針の例

職員行動指針

〇〇〇福祉会は、職員一人ひとりが組織の一員として、自らの行動に責任と自覚を確立するため、「〇〇〇福祉会職員行動の指針」を定め、法人内外に示します。

〇〇〇福祉会のすべての職員は、この行動の指針の遵守に努めることとし、殊に管理・監督する立場にある者は、自らが模範となるよう率先して実行に努めます。

1. 【社会的ルールの遵守（コンプライアンス）の徹底】

〇〇〇福祉会は、関係法令、法人の定めた諸規程はもとより、法人の理念や社会的ルールの遵守を徹底します。

2. 【環境保全・安全衛生の推進】

〇〇〇福祉会は、地球的規模の環境破壊が進む中で、その抑止に日ごろから関心を持ち、取り組みます。

利用者や地域の方と共に職場及び地域の環境保全と安全衛生に積極的に取り組みます。

3. 【社会貢献の推進】

〇〇〇福祉会は、地域や社会に根ざした法人であるために、社会貢献活動を行います。

4. 【人権の尊重】

〇〇〇福祉会は、差別のない公平な法人であるために、互いの個性や違いを積極的に認め合い一人ひとりが平等であるという考えの下に行動します。

5. 【プライバシーの保護】

〇〇〇福祉会は、プライバシーの保護に最大限の努力をします。

6. 【個人情報の保護と管理】

〇〇〇福祉会は、個人情報保護法等に基づき、個人情報の適正な取扱いを行います。

7. 【公正・公平な取引の推進】

〇〇〇福祉会は、公正且つ公平で健全な取引を行います。

8. 【行政機関等との関係】

〇〇〇福祉会は、自立した法人として行政機関と対等且つ健全な関係を保持します。

9. 【説明責任（アカウンタビリティ）の徹底】

〇〇〇福祉会は、利用者やその家族・後見人等に提供するサービスや関連する情報について、適切に説明する努力や工夫を行います。また、地域の理解と信頼を高めるために地域とのコミュニケーションを図ると共に、適切な情報開示、情報提供に努め、説明責任を果たします。

10. 【危機管理（リスクマネジメント）の徹底】

〇〇〇福祉会は、「〇〇〇福祉会リスクマネジメント指針」に基づき、常に安全性に配慮したサービスの提供と事故防止に努めます。

○ 虐待防止啓発掲示物の例

職員の方々に

以下のような行為は、障害者への虐待です。

不適切な支援から、傷害罪等に当たる犯罪行為まで様々ですが、いずれも障害者の人権の重大な侵害であり、絶対に許されるものではありません。

○身体的虐待

- ・殴る、蹴る、たばこを押しつける。
- ・熱湯を飲ませる、食べられないものを食べさせる、食事を与えない。
- ・戸外に閉め出す、部屋に閉じこめる、縄等で縛る。

○性的虐待

- ・性交、性的暴力、性的行為の強要。
- ・性器や性交、性的雑誌やビデオを見るよう強いる。
- ・裸の写真やビデオを撮る。

○心理的虐待

- ・「そんなことすると外出させない」等言葉による脅迫。
- ・「何度言ったらわかるの」等心を傷つけることを繰り返す。
- ・成人の障害者を子ども扱いする等自尊心を傷つける。
- ・他の障害者と差別的な取り扱いをする。

○放棄・放置

- ・自己決定といって、放置する。
- ・話しかけられても無視する。拒否的態度を示す。
- ・失禁をしていても衣服を取り替えない。
- ・職員の不注意によりけがをさせる。

○経済的虐待

- ・障害者の同意を得ない年金等の流用等財産の不当な処分。

○その他

- ・職員のやるべき仕事を指導の一環として行わせる。
- ・しつけや指導と称して行われる上記の行為も虐待です。

自分がされたら嫌なことを障害者にしていませんか。

常に相手の立場で、適切な支援を心がけましょう。

障害者（児）施設における虐待の防止について 平成 17 年 10 月 20 日 障発第 1020001
各都道府県知事・各指定都市市長・各中核市市長宛 厚生労働省社会・援護局障害保健福祉部長通知
を参考に一部変更

○ 障害者虐待相談・通報・届出先掲示物の例

障害者虐待の相談・通報・届出先

当施設の虐待防止責任者は、〇〇です。ご心配がありましたら、お気軽にご相談ください。

TEL 〇〇-〇〇〇〇 FAX 〇〇-〇〇〇〇

また、〇〇市の障害者の虐待や養護者の支援に関する相談、通報、届出窓口は下記の通りです。

【日中（〇時～〇時）】

〇〇市役所 □□課 △△係 TEL 〇〇-〇〇〇〇 FAX 〇〇-〇〇〇〇

〇〇市障害者虐待防止センター TEL △△-△△△△ FAX 〇〇-〇〇〇〇

〇〇地域基幹相談支援センター TEL ××-×××× FAX 〇〇-〇〇〇〇

【休日夜間（〇時～〇時）】

〇〇地域基幹相談支援センター(携帯)TEL ×××-×××-××××

携帯メールアドレス aaaaa@bbbb.ne.jp

○ 職業性ストレス簡易調査票

A. あなたの仕事についてうかがいます。最もあてはまるものに○を付けてください。

	そ う だ	そ ま う だ	ち や が や う	ち が う
1. 非常にたくさんの仕事をしなければならない -----	1	2	3	4
2. 時間内に仕事が処理しきれない -----	1	2	3	4
3. 一生懸命働かなければならない -----	1	2	3	4
4. かなり注意を集中する必要がある -----	1	2	3	4
5. 高度の知識や技術が必要なむずかしい仕事だ -----	1	2	3	4
6. 勤務時間中はいつも仕事のことを考えていなければならない -----	1	2	3	4
7. からだを大変よく使う仕事だ -----	1	2	3	4
8. 自分のペースで仕事ができる -----	1	2	3	4
9. 自分で仕事の順番・やり方を決めることができる -----	1	2	3	4
10. 職場の仕事の方針に自分の意見を反映できる -----	1	2	3	4
11. 自分の技能や知識を仕事で使うことが少ない -----	1	2	3	4
12. 私の部署内で意見のくい違いがある -----	1	2	3	4
13. 私の部署と他の部署とはうまく合わない -----	1	2	3	4
14. 私の職場の雰囲気は友好的である -----	1	2	3	4
15. 私の職場の作業環境（騒音、照明、温度、換気等）はよくない -----	1	2	3	4
16. 仕事の内容は自分にあっている -----	1	2	3	4
17. 働きがいのある仕事だ -----	1	2	3	4

B. 最近 1 か月間のあなたの状態についてうかがいます。最もあてはまるものに○を付けてください。

	な か っ た ど	と あ き っ ど た き	し あ ば っ し た ば	ほ い と つ ん も ど あ っ た
1. 活気がわいてくる -----	1	2	3	4
2. 元気がいっぱいだ -----	1	2	3	4
3. 生き生きする -----	1	2	3	4
4. 怒りを感じる -----	1	2	3	4
5. 内心腹立たしい -----	1	2	3	4
6. イライラしている -----	1	2	3	4
7. ひどく疲れた -----	1	2	3	4
8. へとへとだ -----	1	2	3	4
9. だるい -----	1	2	3	4
10. 気がはりつめている -----	1	2	3	4
11. 不安だ -----	1	2	3	4
12. 落ち着かない -----	1	2	3	4
13. ゆううつだ -----	1	2	3	4
14. 何をするのも面倒だ -----	1	2	3	4
15. 物事に集中できない -----	1	2	3	4

16. 気分が晴れない -----	1	2	3	4
17. 仕事が手につかない -----	1	2	3	4
18. 悲しいと感じる -----	1	2	3	4
19. めまいがする -----	1	2	3	4
20. 体のふしぶしが痛む -----	1	2	3	4
21. 頭が重かったり頭痛がする -----	1	2	3	4
22. 首筋や肩がこる -----	1	2	3	4
23. 腰が痛い -----	1	2	3	4
24. 目が疲れる -----	1	2	3	4
25. 動悸や息切れがする -----	1	2	3	4
26. 胃腸の具合が悪い -----	1	2	3	4
27. 食欲がない -----	1	2	3	4
28. 便秘や下痢をする -----	1	2	3	4
29. よく眠れない -----	1	2	3	4

C. あなたの周りの方々にについてうかがいます。最もあてはまるものに○を付けてください。

	非 常 に	か な り	多 少	全 く な い
--	-------------	-------------	--------	------------------

次の人たちはどのくらい気軽に話ができますか？

1. 上司 -----	1	2	3	4
2. 職場の同僚 -----	1	2	3	4
3. 配偶者、家族、友人等 -----	1	2	3	4

あなたが困った時、次の人たちはどのくらい頼りになりますか？

4. 上司 -----	1	2	3	4
5. 職場の同僚 -----	1	2	3	4
6. 配偶者、家族、友人等 -----	1	2	3	4

あなたの個人的な問題を相談したら、次の人たちはどのくらいきいてくれますか？

7. 上司 -----	1	2	3	4
8. 職場の同僚 -----	1	2	3	4
9. 配偶者、家族、友人等 -----	1	2	3	4

D. 満足度について

	満 足	満 ま あ 足	不 や 満 や 足	不 満 足
1. 仕事に満足だ -----	1	2	3	4
2. 家庭生活に満足だ -----	1	2	3	4

○施設・地域における障害者虐待防止チェックリスト（※４）

A：体制整備チェックリスト

社会福祉法人 全国社会福祉協議会「障害者の虐待防止に関する検討委員会」平成 23 年 3 月版

【規定、マニュアルやチェックリスト等の整備】

項目	チェック欄
1. 倫理綱領、行動規範等を定めている。	<input type="checkbox"/> はい <input type="checkbox"/> いいえ
2. 倫理綱領、行動規範等について職員への周知徹底ができています。	<input type="checkbox"/> できている <input type="checkbox"/> できていない
3. 虐待防止マニュアルやチェックリスト等を作成している。	<input type="checkbox"/> はい <input type="checkbox"/> いいえ
4. 虐待防止マニュアルやチェックリスト等について、職員に周知徹底するとともに、活用している。	<input type="checkbox"/> できている <input type="checkbox"/> できていない
5. 緊急やむを得ない場合の身体拘束等の手続き、方法を明確に定め、職員に徹底している。	<input type="checkbox"/> できている <input type="checkbox"/> できていない
6. 身体拘束について検討する場を定期的に設けている。	<input type="checkbox"/> はい <input type="checkbox"/> いいえ
7. 緊急やむを得ない場合の身体拘束等について、利用者（家族）に説明を行い、事前に同意を得ている。	<input type="checkbox"/> はい <input type="checkbox"/> いいえ
8. 個別支援計画を作成し、これに基づく適切な支援を実施している	<input type="checkbox"/> できている <input type="checkbox"/> できていない
9. 個別支援計画作成会議は、利用者の参加を得て実施している。	<input type="checkbox"/> できている <input type="checkbox"/> できていない

【職員への意識啓発、研修】

10. 職員に対して、虐待の防止に関する研修や学習を実施している。	<input type="checkbox"/> はい <input type="checkbox"/> いいえ
11. 日々の支援の質を高めるための知識や技術の向上を目的とした研修を実施している。	<input type="checkbox"/> はい <input type="checkbox"/> いいえ
12. 職員の虐待防止に関する意識・関心を高めるための掲示物等を掲示している。	<input type="checkbox"/> はい <input type="checkbox"/> いいえ
13. 「職員チェックリスト」の活用を図り、職員の虐待に対する意識や日々のサービス提供等の状況把握に努めている。	<input type="checkbox"/> できている <input type="checkbox"/> できていない
14. 「早期発見チェックリスト」の利用の徹底を図るとともに、発見時の報告、対応等について明確にしている。	<input type="checkbox"/> できている <input type="checkbox"/> できていない

【外部からのチェック】

15. 「福祉サービス第三者評価事業」を活用し、サービスの質の向上等に努めている。	<input type="checkbox"/> はい <input type="checkbox"/> いいえ
16. 「福祉サービス第三者評価事業」を一定の期間ごとに、継続的に受審している。	<input type="checkbox"/> はい <input type="checkbox"/> いいえ
17. 虐待の防止や権利擁護について継続的に外部の専門家や法人内の他の施設の職員等による評価、チェックを受けている。（第三者評価事業の受審を除く）	<input type="checkbox"/> はい <input type="checkbox"/> いいえ
18. 施設・事業所の事業・監査において虐待防止に関わるチェック等を実施している。	<input type="checkbox"/> はい <input type="checkbox"/> いいえ
19. ボランティアの受入を積極的に行っている。	<input type="checkbox"/> できている <input type="checkbox"/> できていない
20. 実習生の受入を積極的に行っている。	<input type="checkbox"/> できている <input type="checkbox"/> できていない
21. 家族、利用希望者の訪問・見学は随時受けている。	<input type="checkbox"/> できている <input type="checkbox"/> できていない

【苦情、虐待事案への対応等の体制の整備】

22. 虐待防止に関する責任者を定めている。	<input type="checkbox"/> はい <input type="checkbox"/> いいえ
23. 虐待防止や権利擁護に関する委員会を施設内に設置している。	<input type="checkbox"/> はい <input type="checkbox"/> いいえ
24. 苦情相談窓口を設置し、利用者等に分かりやすく案内をするとともに、苦情解決責任者等を規定等に定め、利用者からの苦情の解決に努めている。	<input type="checkbox"/> できている <input type="checkbox"/> できていない
25. 苦情相談への対応について、第三者委員を定め、利用者に案内をしている。	<input type="checkbox"/> はい <input type="checkbox"/> いいえ
26. 職員が支援等に関する悩みを相談することのできる相談体制を整えている。	<input type="checkbox"/> はい <input type="checkbox"/> いいえ
27. 施設内での虐待事案の発生時の対応方法等を具体的に文章化している。	<input type="checkbox"/> はい <input type="checkbox"/> いいえ
28. 施設内での虐待事案が発生した場合の再発防止策等を具体的に文章化している。	<input type="checkbox"/> はい <input type="checkbox"/> いいえ

【その他】

29. 施設において利用者の金銭及び、貴重品を預かっている場合、その管理は複数の職員によるチェック体制のもとになされている。	<input type="checkbox"/> できている <input type="checkbox"/> できていない
30. 施設は、利用者またはその家族の意見や要望を聴く場を設けている。	<input type="checkbox"/> できている <input type="checkbox"/> できていない
31. 施設経営者・管理者は、職員の意見や要望を聴く場を設けている。	<input type="checkbox"/> できている <input type="checkbox"/> できていない
32. 施設経営者・管理者は、施設職員同士がコミュニケーションを行う機会の確保に配慮や工夫を行っている。	<input type="checkbox"/> できている <input type="checkbox"/> できていない
33. 利用者の希望や必要に応じて成年後見制度の利用支援を行っている。	<input type="checkbox"/> できている <input type="checkbox"/> できていない

34. 希望や必要に応じて成年後見制度の活用等について利用者・家族に説明を行っている。	<input type="checkbox"/> できている <input type="checkbox"/> できていない
35. 利用者・家族、一般市民やオンブズマン等からの情報開示にいつでも応じられる準備をしている。	<input type="checkbox"/> できている <input type="checkbox"/> できていない
36. 虐待の防止や権利擁護について利用者、家族、関係機関との意見交換の場を設けている。	<input type="checkbox"/> はい <input type="checkbox"/> いいえ

【地域における虐待の防止、早期発見・対応】

1. 障害者（児）やその家族、地域住民等に対し虐待の防止に関する普及・啓発を実施している。	<input type="checkbox"/> はい <input type="checkbox"/> いいえ
2. 家族、地域関係者との連携と情報交換を積極的に行い、虐待の可能性のある事案の観察や早期発見に努めている。	<input type="checkbox"/> できている <input type="checkbox"/> できていない
3. 地域における虐待防止において、障害福祉サービス事業者（施設）等の事業者間の連携を図っている。	<input type="checkbox"/> できている <input type="checkbox"/> できていない
4. 地域における虐待防止について、相談支援事業者、地域自立支援協議会や行政機関等との連携・協力（意見交換等も含む）をしている。	<input type="checkbox"/> できている <input type="checkbox"/> できていない
5. 虐待事案のみならず、福祉サービスの利用等を含め、相談窓口を設置・広報し、地域住民の相談を受けている。	<input type="checkbox"/> はい <input type="checkbox"/> いいえ
6. 地域の障害者が虐待を受けた場合の積極的な受け入れ（市町村からの依頼があった場合等）を行っている。	<input type="checkbox"/> はい <input type="checkbox"/> いいえ
7. 虐待を受けた障害者・児の受け入れとその支援に関するマニュアル等を一般のマニュアル等とは別に作成している。（虐待を受けた障害者・児への支援）	<input type="checkbox"/> はい <input type="checkbox"/> いいえ
8. 虐待事案の疑いがある場合、もしくは、発見した場合の相談支援事業者や行政機関等への連絡（通報）について手順等が具体的に文章化している。	<input type="checkbox"/> はい <input type="checkbox"/> いいえ
9. 虐待事案の疑いがある場合、もしくは、発見した場合に直接訪問する等の対応を行う努力をしている。	<input type="checkbox"/> できている <input type="checkbox"/> できていない
10. 虐待事案の疑いがある場合、もしくは、発見した場合に、施設・事業所として迅速かつ一元的な対応が可能となる体制を事前に定めている。	<input type="checkbox"/> はい <input type="checkbox"/> いいえ

施設・地域における障害者虐待防止チェックリスト

B：職員セルフチェックリスト

社会福祉法人 全国社会福祉協議会「障害者の虐待防止に関する検討委員会」平成23年3月版

《チェック項目》	チェック欄
1. 利用者への対応、受答え、挨拶等は丁寧に行うよう日々、心がけている。	<input type="checkbox"/> できている <input type="checkbox"/> できていな
2. 利用者の人格を尊重し、接し方や呼称に配慮している。	<input type="checkbox"/> できている <input type="checkbox"/> できていな
3. 利用者への説明はわかり易い言葉で丁寧に行い、威圧的な態度、命令口調にならないようにしている。	<input type="checkbox"/> できている <input type="checkbox"/> できていな
4. 職務上知りえた利用者の個人情報については、慎重な取扱いに留意している。	<input type="checkbox"/> できている <input type="checkbox"/> できていな
5. 利用者の同意を事前に得ることなく、郵便物の開封、所持品の確認、見学者等の居室への立ち入り等を行わないようにしている。	<input type="checkbox"/> できている <input type="checkbox"/> できていな
6. 利用者の意見、訴えに対し、無視や否定的な態度をとらないようにしている。	<input type="checkbox"/> できている <input type="checkbox"/> できていな
7. 利用者を長時間待たせたりしないようにしている。	<input type="checkbox"/> できている <input type="checkbox"/> できていな
8. 利用者の嫌がることを強要すること、また、嫌悪感を抱かせるような支援、訓練等を行わないようにしている。	<input type="checkbox"/> できている <input type="checkbox"/> できていな
9. 危険回避のための行動上の制限が予想される事項については、事前に本人、家族に説明し同意を得るとともに、方法を検討し実施にあたっては複数の職員によるチームアプローチをとっている。	<input type="checkbox"/> できている <input type="checkbox"/> できていない
10. 利用者に対するサービス提供に関わる記録書類（ケース記録等）について、対応に困難が生じた事柄や不適切と思われる対応をやむを得ず行った場合等の状況も適切に記入している。	<input type="checkbox"/> できている <input type="checkbox"/> できていない
11. ある特定の利用者に対して、ぞんざいな態度・受答えをしてしまうことがある。	<input type="checkbox"/> はい <input type="checkbox"/> いいえ
12. ある特定の職員に対して、ぞんざいな態度・受答えをしてしまうことがある。	<input type="checkbox"/> はい <input type="checkbox"/> いいえ
13. 他の職員のサービス提供や利用者への対応について問題があると感じることがある。	<input type="checkbox"/> はい <input type="checkbox"/> いいえ
14. 上司と日々のサービス提供に関わる相談を含め、コミュニケーションがとりやすい雰囲気である。	<input type="checkbox"/> はい <input type="checkbox"/> いいえ
15. 職員と日々のサービス提供に関わる相談を含め、コミュニケーションがとりやすい雰囲気である。	<input type="checkbox"/> はい <input type="checkbox"/> いいえ

16. 他の職員が、利用者に対してあなたが虐待と思われる行為を行っている場面にでくわしたことがある。	<input type="checkbox"/> はい <input type="checkbox"/> いいえ
17. 他の職員が、利用者に対してあなたが虐待と思われる行為を行っている場面を確認したこと（注意できなかったこと）がある。	<input type="checkbox"/> はい <input type="checkbox"/> いいえ
18. 最近、特に利用者へのサービス提供に関する悩みを持ち続けている。	<input type="checkbox"/> はい <input type="checkbox"/> いいえ
19. 最近、特に仕事にやる気を感じないことがある。	<input type="checkbox"/> はい <input type="checkbox"/> いいえ
20. 最近、特に体調がすぐれないと感じることがある。	<input type="checkbox"/> はい <input type="checkbox"/> いいえ

施設・地域における障害者虐待防止チェックリスト

C：早期発見チェックリスト

社会福祉法人 全国社会福祉協議会「障害者の虐待防止に関する検討委員会」平成23年3月版

- 虐待の予兆や発生に対する気づきを高めるため、日々のサービス提供において以下の点に留意してください。
- 多くの項目にあてはまると、虐待の可能性が高いものと考えられますが、これらは、主な着眼点ですので、日々の利用者の変化には十分に配慮した実践に取り組み虐待の早期発見に努めてください。
- なお、これらの着眼点は、単に虐待防止の観点のみならず、利用者の意向や状況の把握にも役立ちサービスの質の向上にもつながります。

★「着眼点」に該当する場合にチェックしてください

《1. 「身体的虐待」発見の着眼点》

着眼点	チェック欄
1. 身体に不自然なキズ、あざ、火傷（跡）が見られることはありませんか？ * 衣服の着脱時等にも留意してください。	<input type="checkbox"/>
2. 1.について原因や理由が明らかにならない場合が多くありませんか？	<input type="checkbox"/>
3. 以前に比べて家族や他の利用者、また、職員等への対応や態度が変わったように感じられることはありませんか？ * 急におびえる、少しの動きにも身を守るような素振りをとる 等	<input type="checkbox"/>
4. 特に体調不良でもないような場合に、職員とのコミュニケーションが、急に少なくなる等の変化はありませんか？	<input type="checkbox"/>
5. 急に周りの人に対して攻撃的になることはありませんか？	<input type="checkbox"/>

《2. 心理的虐待の着眼点》

着眼点	チェック欄
1. 自傷、かきむしり等自らを傷つけるような行為が増えていませんか？	<input type="checkbox"/>
2. 生活リズムが急に不規則になったようなことはありませんか？ * 睡眠、食の嗜好、日課等の変化	<input type="checkbox"/>
3. 身体を萎縮させるようなことはありませんか？	<input type="checkbox"/>
4. 突然わめいたり、泣いたりすることが多くなったと感じられることはありませんか？	<input type="checkbox"/>

5. 過食や拒食等、食事について変化が見られませんか？	<input type="checkbox"/>
6. 以前よりも意欲がなくなった、投げやりな様子になった等と覚ることはありせんか？	<input type="checkbox"/>
7. 体調が悪いと訴える機会が増えていませんか？	<input type="checkbox"/>

《 3. 性的虐待の着眼点》

着眼点	チェック欄
1. 人に対して嫌悪感を抱いているような態度や言動をとることが増えていませんか？	<input type="checkbox"/>
2. 人に触れられることを極度に嫌がることが増えたように感じられることはありせんか？	<input type="checkbox"/>
3. 歩行等がいつもより不自然であることや、座位が保てないようなことはありせんか？	<input type="checkbox"/>
4. 肛門や性器からの出血やキズがみられませんか？	<input type="checkbox"/>
5. 急に怯えたり、恐ろしがったりする、また、人目を避けるようなことはありせんか？	<input type="checkbox"/>
6. 一人で過ごす時間が増えていませんか？	<input type="checkbox"/>

《 4. 経済的虐待の着眼点》

着眼点	チェック欄
1. 年金等があるにも関わらずお金がないと訴えることはありせんか？	<input type="checkbox"/>
2. お金を引き出すことが頻繁ではありせんか？	<input type="checkbox"/>
3. サービスの利用料や生活費の支払いができないようなことはありせんか？	<input type="checkbox"/>
4. 知人や友人に誘われて夜間出歩くようになっていませんか（なっていると聞いているせんか）？	<input type="checkbox"/>
5. 今まで付き合いのなかった人が家に入出入りしていませんか（するようになっていると聞いているせんか）？	<input type="checkbox"/>
6. 出費をとまなう外出や娯楽の機会が急に減ったように感じられませんか？	<input type="checkbox"/>

《 5. ネグレクトの着眼点》

着眼点	チェック欄
1. 食事を摂っていないように見えたり、空腹を頻繁に訴えることはありませんか？	<input type="checkbox"/>
2. 劣悪な衛生状態や衛生環境にあると感じられることはありませんか？ ※異臭がする、髪や爪等が伸びたままで汚い、衣服が常に同じ 等	<input type="checkbox"/>
3. いつ見ても皮膚に湿疹や、オムツかぶれがあるように見られませんか？	<input type="checkbox"/>
4. 整容に対して無頓着、あるいは拒否が多く見られませんか？	<input type="checkbox"/>
5. 自分や他者、物に対して投げやりな態度が見られることはありませんか？	<input type="checkbox"/>
6. 約束事や支援サービスを当日になってキャンセルすることが多くありませんか？	<input type="checkbox"/>

チェック後は、次のような「点検シート」に書き込んで結果を振り返りましょう。これ以外の方法でも構いません。課題を見つけて解決・改善につなげることが、点検の最大の目的です。

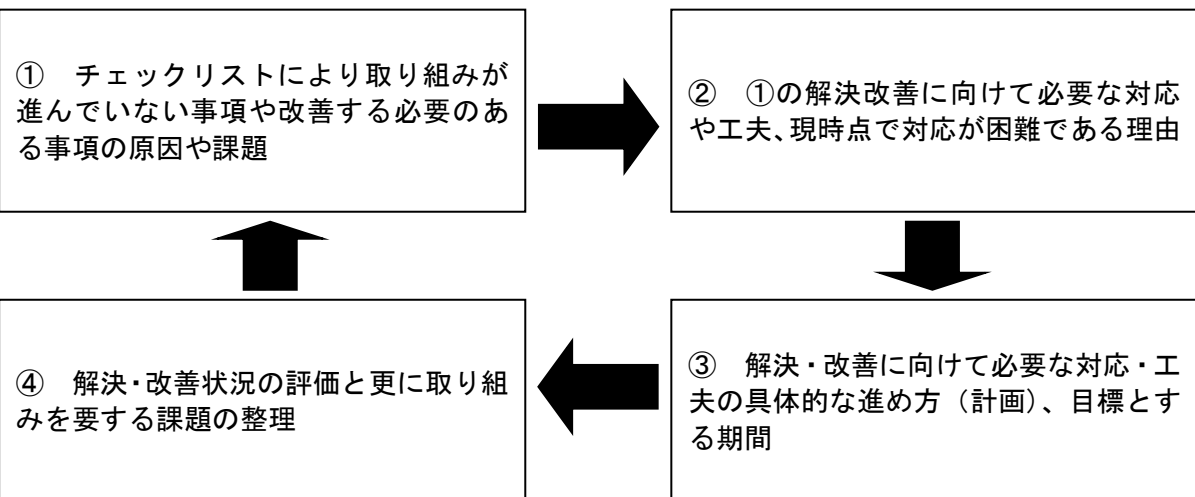

「障がいのある人の尊厳を守る虐待防止マニュアル」 一般社団法人 大阪府知的障害者福祉協会、2010 年

○ 社会福祉法・障害者総合支援法等による権限規定

社会福祉法	第 56 条第 1 項	厚生労働大臣 都道府県知事 市長	社会福祉法人に対する報告徴収、検査
	第 56 条第 4 項	厚生労働大臣 都道府県知事 市長	社会福祉法人に対する勧告
	第 56 条第 5 項	厚生労働大臣 都道府県知事 市長	勧告に従わなかった社会福祉法人の公表
	第 56 条第 6 項	厚生労働大臣 都道府県知事 市長	勧告に係る措置をとらなかった社会福祉法人に対する措置命令
	第 56 条第 7 項	厚生労働大臣 都道府県知事 市長	社会福祉法人に対する業務停止命令又は役員の解職勧告
	第 56 条第 8 項	厚生労働大臣 都道府県知事 市長	社会福祉法人に対する解散命令
	第 57 条	厚生労働大臣 都道府県知事 市長	社会福祉法人に対する公益事業又は収益事業の事業停止命令
	第 71 条	都道府県知事	社会福祉施設に対する改善命令
	第 72 条	都道府県知事	社会福祉事業を営業者に対する事業制限・停止命令、許可取消、認可取消
障害者総合支援法	第 10 条	市町村	障害福祉サービス、相談支援、自立支援医療、療養介護医療若しくは補装具の販売若しくは修理を行う者若しくはこれらを使用する者若しくはこれらの者であった者に対する報告徴収、立入検査等
	第 11 条第 2 項	厚生労働大臣 都道府県知事	自立支援給付対象サービス等を行った者若しくはこれらを使用した者に対する報告徴収等
	第 48 条第 1 項	都道府県知事 市町村長	指定障害福祉サービス事業者若しくは指定障害福祉サービス事業であった者若しくは当該指定に係るサービス事業所の従業者であった者に対する報告徴収、立入検査等
	第 48 条第 3 項	都道府県知事 市町村長	指定障害者支援施設等の設置者に対する報告徴収、立入検査等
	第 49 条第 1 項	都道府県知事 指定都市市長 中核市市長	指定障害福祉サービス事業者に対する勧告
	第 49 条第 2 項	都道府県知事 指定都市市長 中核市市長	指定障害者支援施設等の設置者に対する勧告
	第 49 条第 3 項	都道府県知事 指定都市市長 中核市市長	勧告に従わなかった指定事業者等の公表
	第 49 条第 4 項	都道府県知事 指定都市市長 中核市市長	勧告に係る措置をとらなかった指定事業者等に対する措置命令

障害者総合支援法	第 50 条第 1 項	都道府県知事 指定都市市長 中核市市長	指定障害者福祉サービス事業者の指定取消、指定の効力の全部若しくは一部停止
	第 50 条第 3 項	都道府県知事 指定都市市長 中核市市長	指定障害者支援施設の指定取消、指定の効力の全部若しくは一部停止
	第 51 条の 3 第 1 項	厚生労働大臣 都道府県知事 指定都市市長 中核市市長	指定障害福祉サービス事業者、指定障害者支援施設に対する報告徴収、立入検査等（業務管理体制）
	第 51 条の 4 第 1 項	厚生労働大臣 都道府県知事 指定都市市長 中核市市長	指定障害福祉サービス事業者、指定障害者支援施設に対する勧告（業務管理体制）
	第 51 条の 4 第 2 項	厚生労働大臣 都道府県知事	勧告に従わなかった指定障害福祉サービス事業者、指定障害者支援施設の公表（業務管理体制）
	第 51 条の 4 第 3 項	厚生労働大臣 都道府県知事	勧告に係る措置をとらなかった指定障害福祉サービス事業者、指定障害者支援施設に対する措置命令（業務管理体制）
	第 51 条の 27 第 1 項	都道府県知事 指定都市市長 中核市市長 市町村長	指定一般相談支援事業者若しくは指定一般相談支援事業者であった者若しくは当該指定に係る一般相談支援事業所の従業者であった者に対する報告徴収、立入検査等
	第 51 条の 27 第 2 項	指定都市市長 中核市市長 市町村長	指定特定相談支援事業者若しくは指定特定相談支援事業者であった者若しくは当該指定に係る特定相談支援事業所の従業者であった者に対する報告徴収、立入検査等
	第 51 条の 28 第 1 項	都道府県知事 指定都市市長 中核市市長	指定一般相談支援事業者に対する勧告
	第 51 条の 28 第 2 項	指定都市市長 中核市市長 市町村長	指定特定相談支援事業者に対する勧告
	第 51 条の 28 第 3 項	都道府県知事 指定都市市長 中核市市長	勧告に従わなかった指定一般相談支援事業者の公表
	第 51 条の 28 第 4 項	都道府県知事 指定都市市長 中核市市長	勧告に係る措置をとらなかった指定一般相談支援事業者に対する措置命令
	第 51 条の 29 第 1 項	都道府県知事 指定都市市長 中核市市長	指定一般相談支援事業者に対する指定取消、指定の効力の全部若しくは一部停止
	第 51 条の 29 第 2 項	市町村長	指定特定相談支援事業者に対する指定取消、指定の効力の全部若しくは一部停止
	第 51 条の 32 第 1 項	厚生労働大臣 都道府県知事 市町村長	指定相談支援事業者若しくは当該指定相談支援事業者の従業者に対する報告徴収、立入調査等（業務管理体制）
	第 51 条の 33 第 1 項	厚生労働大臣 都道府県知事 市町村長	指定相談支援事業者に対する勧告（業務管理体制）

	第 51 条の 33 第 2 項	厚生労働大臣 都道府県知事 市町村長	勧告に従わなかった指定相談支援事業者の公表（業務管理体制）
	第 51 条の 33 第 3 項	厚生労働大臣 都道府県知事 市町村長	勧告に係る措置をとらなかった指定相談支援事業者に対する措置命令（業務管理体制）

障害者総合支援法	第 81 条第 1 項 ※	都道府県知事 指定都市市長 中核市市長	障害福祉サービス事業、一般相談支援事業、特定相談支援事業、移動支援事業、地域活動支援センター、福祉ホームの設置者に対する報告徴収、立入検査等
	第 82 条第 1 項 ※	都道府県知事 指定都市市長 中核市市長	障害福祉サービス事業、一般相談支援事業、特定相談支援事業、移動支援事業を行う者に対する事業制限・停止命令
	第 82 条第 2 項 ※	都道府県知事 指定都市市長 中核市市長	障害福祉サービス事業を行う者、地域活動支援センター、福祉ホームの設置者に対する改善、停止・廃止命令
	第 85 条第 1 項 ※	都道府県知事 指定都市市長 中核市市長	市町村が設置した障害者支援施設の長に対する報告徴収、立入検査等
	第 86 条第 1 項 ※	都道府県知事 指定都市市長 中核市市長	市町村が設置した障害者支援施設に対する事業停止・廃止命令

児童福祉法	第 21 条の 5 の 22 第 1 項	都道府県知事 市町村長	指定障害児通所支援事業者若しくは指定障害児通所支援事業者であった者若しくは当該指定に係る障害児通所支援事業所の従業者であった者に対する報告徴収、立入検査等
	第 21 条の 5 の 23 第 1 項	都道府県知事	指定障害児通所支援事業者等に対する勧告
	第 21 条の 5 の 23 第 2 項	都道府県知事	勧告に従わなかった指定障害児通所支援事業者等の公表
	第 21 条の 5 の 23 第 3 項	都道府県知事	勧告に係る措置をとらなかった指定障害児通所支援事業者等に対する措置命令
	第 21 条の 5 の 24 第 1 項	都道府県知事	指定障害児通所支援事業者に対する指定取消、効力停止
	第 24 条の 34 第 1 項	市町村長	指定障害児相談支援事業者若しくは指定障害児相談支援事業者であった者若しくは当該指定に係る障害児相談支援事業所の従業者であった者に対する報告徴収、立入検査等
	第 24 条の 35 第 1 項	市町村長	指定障害児相談支援事業者に対する勧告
	第 24 条の 35 第 2 項	市町村長	勧告に従わなかった指定障害児相談支援事業者の公表
	第 24 条の 35 第 3 項	市町村長	勧告に係る措置をとらなかった指定障害児相談支援事業者に対する措置命令
	第 24 条の 36 第 1 項	市町村長	指定障害児相談支援事業者に対する指定取消、効力停止

特定非営利活動法人	第 42 条	都道府県知事 指定都市市長	特定非営利活動法人に対し、期限を定めて、その改善のために必要な措置命令
-----------	--------	------------------	-------------------------------------

	第 43 条	都道府県知事 指定都市市長	特定非営利活動法人の設立の認証の取消
--	--------	------------------	--------------------

○ 障害者虐待の防止、障害者の養護者に対する支援等に関する法律

(平成 23 年法律第 79 号)

目次

- 第一章 総則（第一条－第六条）
- 第二章 養護者による障害者虐待の防止、養護者に対する支援等（第七条－第十四条）
- 第三章 障害者福祉施設従事者等による障害者虐待の防止等（第十五条－第二十条）
- 第四章 使用者による障害者虐待の防止等（第二十一条－第二十八条）
- 第五章 就学する障害者等に対する虐待の防止等（第二十九条－第三十一条）
- 第六章 市町村障害者虐待防止センター及び都道府県障害者権利擁護センター（第三十二条－第三十九条）
- 第七章 雑則（第四十条－第四十四条）
- 第八章 罰則（第四十五条・第四十六条）
- 附則

第一章 総則

（目的）

第一条 この法律は、障害者に対する虐待が障害者の尊厳を害するものであり、障害者の自立及び社会参加にとって障害者に対する虐待を防止することが極めて重要であること等に鑑み、障害者に対する虐待の禁止、障害者虐待の予防及び早期発見その他の障害者虐待の防止等に関する国等の責務、障害者虐待を受けた障害者に対する保護及び自立の支援のための措置、養護者の負担の軽減を図ること等の養護者に対する養護者による障害者虐待の防止に資する支援（以下「養護者に対する支援」という。）のための措置等を定めることにより、障害者虐待の防止、養護者に対する支援等に関する施策を促進し、もって障害者の権利利益の擁護に資することを目的とする。

（定義）

第二条 この法律において「障害者」とは、障害者基本法（昭和四十五年法律第八十四号）第二条第一号に規定する障害者をいう。

- 2 この法律において「障害者虐待」とは、養護者による障害者虐待、障害者福祉施設従事者等による障害者虐待及び使用者による障害者虐待をいう。
- 3 この法律において「養護者」とは、障害者を現に養護する者であつて障害者福祉施設従事者等及び使用者以外のものをいう。
- 4 この法律において「障害者福祉施設従事者等」とは、障害者の日常生活及び社会生活を総合的に支援するための法律（平成十七年法律第二百二十三号）第五条第十二項に規定する障害者支援施設（以下「障害者支援施設」という。）若しくは独立行政法人国立重度知的障害者総合施設のぞみの園法（平成十四年法律第六十七号）第十一条第一号の規定により独立行政法人国立重度知的障害者総合施設のぞみの園が設置する施設（以下「のぞみの園」という。）（以下「障害者福祉施設」という。）又は障害者の日常生活及び社会生活を総合的に支援するための法律第五条第一項に規定する障害福祉サービス事業、同条第十七項に規定する一般相談支援事業若しくは特定相談支援事業、同条第二十五項に規定する移動支援事業、同条第二十六項に規定する地域活動支援センターを運営する事業若しくは同条第二十七項に規定する福祉ホームを運営する事業その他厚生労働省令で定める事業（以下「障害福祉サービス事業等」という。）に係る業務に従事する者をいう。
- 5 この法律において「使用者」とは、障害者を雇用する事業主（当該障害者が派遣労働者（労働者派遣事業の適正な運営の確保及び派遣労働者の就業条件の整備等に関する法律（昭和六十年法律第八十八号）第二条第二号に規定する派遣労働者をいう。以下同じ。）である場合において当該派遣労働者に係る労働者派遣（同条第一号に規定する労働者派遣をいう。）の役務の提供を受ける事業主その他これに類するものとして政令で定める事業主を含み、国及び地方公共団体を除く。以下同じ。）又は事業の経営担当者その他その事業の労働者に関する事項について事業主のために行為をする者をいう。
- 6 この法律において「養護者による障害者虐待」とは、次のいずれかに該当する行為をいう。
 - 一 養護者がその養護する障害者について行う次に掲げる行為
 - イ 障害者の身体に外傷が生じ、若しくは生じるおそれのある暴行を加え、又は正当な理由なく障害者の身体を拘束すること。
 - ロ 障害者にわいせつな行為をすること又は障害者をしてわいせつな行為をさせること。
 - ハ 障害者に対する著しい暴言又は著しく拒絶的な対応その他の障害者に著しい心理的外傷を与える言動を行うこと。
 - ニ 障害者を衰弱させるような著しい減食又は長時間の放置、養護者以外の同居人によるイからハまでに掲げる行為と同様の行為の放置等養護を著しく怠ること。
 - 二 養護者又は障害者の親族が当該障害者の財産を不当に処分することその他当該障害者から不当に財産上の利益を得ること。
- 7 この法律において「障害者福祉施設従事者等による障害者虐待」とは、障害者福祉施設従事者等が、当該障害者福祉施設に入所し、その他当該障害者福祉施設を利用する障害者又は当該障害福祉サービス事業等に係るサービスの提供を受ける障害者について行う次のいずれかに該当する行為をいう。

- 一 障害者の身体に外傷が生じ、若しくは生じるおそれのある暴行を加え、又は正当な理由なく障害者の身体を拘束すること。
 - 二 障害者にわいせつな行為をすること又は障害者をしてわいせつな行為をさせること。
 - 三 障害者に対する著しい暴言、著しく拒絶的な対応又は不当な差別的言動その他の障害者に著しい心理的外傷を与える言動を行うこと。
 - 四 障害者を衰弱させるような著しい減食又は長時間の放置、当該障害者福祉施設に入所し、その他当該障害者福祉施設を利用する他の障害者又は当該障害福祉サービス事業等に係るサービスの提供を受ける他の障害者による前三号に掲げる行為と同様の行為の放置その他の障害者を養護すべき職務上の義務を著しく怠ること。
 - 五 障害者の財産を不当に処分することその他障害者から不当に財産上の利益を得ること。
- 8 この法律において「使用者による障害者虐待」とは、使用者が当該事業所に使用される障害者について行う次のいずれかに該当する行為をいう。
- 一 障害者の身体に外傷が生じ、若しくは生じるおそれのある暴行を加え、又は正当な理由なく障害者の身体を拘束すること。
 - 二 障害者にわいせつな行為をすること又は障害者をしてわいせつな行為をさせること。
 - 三 障害者に対する著しい暴言、著しく拒絶的な対応又は不当な差別的言動その他の障害者に著しい心理的外傷を与える言動を行うこと。
 - 四 障害者を衰弱させるような著しい減食又は長時間の放置、当該事業所に使用される他の労働者による前三号に掲げる行為と同様の行為の放置その他これらに準ずる行為を行うこと。
 - 五 障害者の財産を不当に処分することその他障害者から不当に財産上の利益を得ること。

(障害者に対する虐待の禁止)

第三条 何人も、障害者に対し、虐待をしてはならない。

(国及び地方公共団体の責務等)

第四条 国及び地方公共団体は、障害者虐待の予防及び早期発見その他の障害者虐待の防止、障害者虐待を受けた障害者の迅速かつ適切な保護及び自立の支援並びに適切な養護者に対する支援を行うため、関係省庁相互間その他関係機関及び民間団体の間の連携の強化、民間団体の支援その他必要な体制の整備に努めなければならない。

2 国及び地方公共団体は、障害者虐待の防止、障害者虐待を受けた障害者の保護及び自立の支援並びに養護者に対する支援が専門的知識に基づき適切に行われるよう、これらの職務に携わる専門的知識及び技術を有する人材その他必要な人材の確保及び資質の向上を図るため、関係機関の職員の研修等必要な措置を講ずるよう努めなければならない。

3 国及び地方公共団体は、障害者虐待の防止、障害者虐待を受けた障害者の保護及び自立の支援並びに養護者に対する支援に資するため、障害者虐待に係る通報義務、人権侵犯事件に係る救済制度等について必要な広報その他の啓発活動を行うものとする。

(国民の責務)

第五条 国民は、障害者虐待の防止、養護者に対する支援等の重要性に関する理解を深めるとともに、国又は地方公共団体が講ずる障害者虐待の防止、養護者に対する支援等のための施策に協力するよう努めなければならない。

(障害者虐待の早期発見等)

第六条 国及び地方公共団体の障害者の福祉に関する事務を所掌する部局その他の関係機関は、障害者虐待を発見しやすい立場にあることに鑑み、相互に緊密な連携を図りつつ、障害者虐待の早期発見に努めなければならない。

2 障害者福祉施設、学校、医療機関、保健所その他障害者の福祉に業務上関係のある団体並びに障害者福祉施設従事者等、学校の教職員、医師、歯科医師、保健師、弁護士その他障害者の福祉に職務上関係のある者及び使用者は、障害者虐待を発見しやすい立場にあることを自覚し、障害者虐待の早期発見に努めなければならない。

3 前項に規定する者は、国及び地方公共団体が講ずる障害者虐待の防止のための啓発活動並びに障害者虐待を受けた障害者の保護及び自立の支援のための施策に協力するよう努めなければならない。

第二章 養護者による障害者虐待の防止、養護者に対する支援等

(養護者による障害者虐待に係る通報等)

第七条 養護者による障害者虐待（十八歳未満の障害者について行われるものを除く。以下この章において同じ。）を受けたと思われる障害者を発見した者は、速やかに、これを市町村に通報しなければならない。

2 刑法（明治四十年法律第四十五号）の秘密漏示罪の規定その他の守秘義務に関する法律の規定は、前項の規定による通報をすることを妨げるものと解釈してはならない。

第八条 市町村が前条第一項の規定による通報又は次条第一項に規定する届出を受けた場合においては、当該通報又は届出を受けた市町村の職員は、その職務上知り得た事項であって当該通報又は届出をした者を特定させるものを漏らしてはならない。

（通報等を受けた場合の措置）

第九条 市町村は、第七条第一項の規定による通報又は障害者からの養護者による障害者虐待を受けた旨の届出を受けたときは、速やかに、当該障害者の安全の確認その他当該通報又は届出に係る事実の確認のための措置を講ずるとともに、第三十五条の規定により当該市町村と連携協力する者（以下「市町村障害者虐待対応協力者」という。）とその対応について協議を行うものとする。

2 市町村は、第七条第一項の規定による通報又は前項に規定する届出があった場合には、当該通報又は届出に係る障害者に対する養護者による障害者虐待の防止及び当該障害者の保護が図られるよう、養護者による障害者虐待により生命又は身体に重大な危険が生じているおそれがあると認められる障害者を一時的に保護するため迅速に当該市町村の設置する障害者支援施設又は障害者の日常生活及び社会生活を総合的に支援するための法律第五条第六項の厚生労働省令で定める施設（以下「障害者支援施設等」という。）に入所させる等、適切に、身体障害者福祉法（昭和二十四年法律第二百八十三号）第十八条第一項若しくは第二項又は知的障害者福祉法（昭和三十五年法律第三十七号）第十五条の四若しくは第十六条第一項第二号の規定による措置を講ずるものとする。この場合において、当該障害者が身体障害者福祉法第四条に規定する身体障害者（以下「身体障害者」という。）及び知的障害者福祉法にいう知的障害者（以下「知的障害者」という。）以外の障害者であるときは、当該障害者を身体障害者又は知的障害者とみなして、身体障害者福祉法第十八条第一項若しくは第二項又は知的障害者福祉法第十五条の四若しくは第十六条第一項第二号の規定を適用する。

3 市町村長は、第七条第一項の規定による通報又は第一項に規定する届出があった場合には、当該通報又は届出に係る障害者に対する養護者による障害者虐待の防止並びに当該障害者の保護及び自立の支援が図られるよう、適切に、精神保健及び精神障害者福祉に関する法律（昭和二十五年法律第百二十三号）第五十一条の十一の二又は知的障害者福祉法第二十八条の規定により審判の請求をするものとする。

（居室の確保）

第十条 市町村は、養護者による障害者虐待を受けた障害者について前条第二項の措置を採るために必要な居室を確保するための措置を講ずるものとする。

（立入調査）

第十一条 市町村長は、養護者による障害者虐待により障害者の生命又は身体に重大な危険が生じているおそれがあると認めるときは、障害者の福祉に関する事務に従事する職員をして、当該障害者の住所又は居所に立ち入り、必要な調査又は質問をさせることができる。

2 前項の規定による立入り及び調査又は質問を行う場合においては、当該職員は、その身分を示す証明書を携帯し、関係者の請求があるときは、これを提示しなければならない。

3 第一項の規定による立入り及び調査又は質問を行う権限は、犯罪捜査のために認められたものと解釈してはならない。

（警察署長に対する援助要請等）

第十二条 市町村長は、前条第一項の規定による立入り及び調査又は質問をさせようとする場合において、これらの職務の執行に際し必要があると認めるときは、当該障害者の住所又は居所の所在地を管轄する警察署長に対し援助を求めることができる。

2 市町村長は、障害者の生命又は身体の安全の確保に万全を期する観点から、必要に応じ適切に、前項の規定により警察署長に対し援助を求めなければならない。

3 警察署長は、第一項の規定による援助の求めを受けた場合において、障害者の生命又は身体の安全を確保するため必要と認めるときは、速やかに、所属の警察官に、同項の職務の執行を援助するために必要な警察官職務執行法（昭和二十三年法律第百三十六号）その他の法令の定めるところによる措置を講じさせるよう努めなければならない。

（面会の制限）

第十三条 養護者による障害者虐待を受けた障害者について第九条第二項の措置が採られた場合においては、市町村長又は当該措置に係る障害者支援施設等若しくはそのぞみの園の長若しくは当該措置に係る身体障害者福祉法第十八条第二項に規定する指定医療機関の管理者は、養護者による障害者虐待の防止及び当該障害者の保護の観点から、当該養護者による障害者虐待を行った養護者について当該障害者との面会を制限することができる。

（養護者の支援）

第十四条 市町村は、第三十二条第二項第二号に規定するもののほか、養護者の負担の軽減のため、養護者に対する相談、指導及び助言その他必要な措置を講ずるものとする。

2 市町村は、前項の措置として、養護者の心身の状態に照らしその養護の負担の軽減を図るため緊急の必要があると認める場合に障害者が短期間養護を受けるために必要となる居室を確保するための措置を講ずるものとする。

第三章 障害者福祉施設従事者等による障害者虐待の防止等

（障害者福祉施設従事者等による障害者虐待の防止等のための措置）

第十五条 障害者福祉施設の設置者又は障害福祉サービス事業等を行う者は、障害者福祉施設従事者等の研修の実施、当該障害者福祉施設に入所し、その他当該障害者福祉施設を利用し、又は当該障害福祉サービス事業等に係るサービスの提供を受ける障害者及びその家族からの苦情の処理の体制の整備その他の障害者福祉施設従事者等による障害者虐待の防止等のための措置を講ずるものとする。

(障害者福祉施設従事者等による障害者虐待に係る通報等)

第十六条 障害者福祉施設従事者等による障害者虐待を受けたと思われる障害者を発見した者は、速やかに、これを市町村に通報しなければならない。

- 2 障害者福祉施設従事者等による障害者虐待を受けた障害者は、その旨を市町村に届け出ることができる。
- 3 刑法の秘密漏示罪の規定その他の守秘義務に関する法律の規定は、第一項の規定による通報（虚偽であるもの及び過失によるものを除く。次項において同じ。）をすることを妨げるものと解釈してはならない。
- 4 障害者福祉施設従事者等は、第一項の規定による通報をしたことを理由として、解雇その他不利益な取扱いを受けない。

第十七条 市町村は、前条第一項の規定による通報又は同条第二項の規定による届出を受けたときは、厚生労働省令で定めるところにより、当該通報又は届出に係る障害者福祉施設従事者等による障害者虐待に関する事項を、当該障害者福祉施設従事者等による障害者虐待に係る障害福祉サービス事業等の事業所の所在地の都道府県に報告しなければならない。

第十八条 市町村が第十六条第一項の規定による通報又は同条第二項の規定による届出を受けた場合においては、当該通報又は届出を受けた市町村の職員は、その職務上知り得た事項であって当該通報又は届出をした者を特定させるものを漏らしてはならない。都道府県が前条の規定による報告を受けた場合における当該報告を受けた都道府県の職員についても、同様とする。

(通報等を受けた場合の措置)

第十九条 市町村が第十六条第一項の規定による通報若しくは同条第二項の規定による届出を受け、又は都道府県が第十七条の規定による報告を受けたときは、市町村長又は都道府県知事は、障害者福祉施設の業務又は障害福祉サービス事業等の適正な運営を確保することにより、当該通報又は届出に係る障害者に対する障害者福祉施設従事者等による障害者虐待の防止並びに当該障害者の保護及び自立の支援を図るため、社会福祉法（昭和二十六年法律第四十五号）、障害者の日常生活及び社会生活を総合的に支援するための法律その他関係法律の規定による権限を適切に行使するものとする。

(公表)

第二十条 都道府県知事は、毎年度、障害者福祉施設従事者等による障害者虐待の状況、障害者福祉施設従事者等による障害者虐待があった場合に採った措置その他厚生労働省令で定める事項を公表するものとする。

第四章 使用者による障害者虐待の防止等

(使用者による障害者虐待の防止等のための措置)

第二十一条 障害者を雇用する事業主は、労働者の研修の実施、当該事業所に使用される障害者及びその家族からの苦情の処理の体制の整備その他の使用者による障害者虐待の防止等のための措置を講ずるものとする。

(使用者による障害者虐待に係る通報等)

第二十二条 使用者による障害者虐待を受けたと思われる障害者を発見した者は、速やかに、これを市町村又は都道府県に通報しなければならない。

- 2 使用者による障害者虐待を受けた障害者は、その旨を市町村又は都道府県に届け出ることができる。
- 3 刑法の秘密漏示罪の規定その他の守秘義務に関する法律の規定は、第一項の規定による通報（虚偽であるもの及び過失によるものを除く。次項において同じ。）をすることを妨げるものと解釈してはならない。
- 4 労働者は、第一項の規定による通報又は第二項の規定による届出（虚偽であるもの及び過失によるものを除く。）をしたことを理由として、解雇その他不利益な取扱いを受けない。

第二十三条 市町村は、前条第一項の規定による通報又は同条第二項の規定による届出を受けたときは、厚生労働省令で定めるところにより、当該通報又は届出に係る使用者による障害者虐待に関する事項を、当該使用者による障害者虐待に係る事業所の所在地の都道府県に通知しなければならない。

第二十四条 都道府県は、第二十二条第一項の規定による通報、同条第二項の規定による届出又は前条の規定による通知を受けたときは、厚生労働省令で定めるところにより、当該通報、届出又は通知に係る使用者による障害者虐待に関する事項を、当該使用者による障害者虐待に係る事業所の所在地を管轄する都道府県労働局に報告しなければならない。

第二十五条 市町村又は都道府県が第二十二条第一項の規定による通報又は同条第二項の規定による届出を受けた場合においては、当該通報又は届出を受けた市町村又は都道府県の職員は、その職務上知り得た事項であって当該通報又は届出をした者を特定させるものを漏らしてはならない。都道府県が第二十三条の規定による通知を受けた場合における当該通知を受けた都道府県の職員及び都道府県労働局が前条の規定による報告を受けた場合における当該報告を受けた都道府県労働局の職員についても、同様とする。

(報告を受けた場合の措置)

第二十六条 都道府県労働局が第二十四条の規定による報告を受けたときは、都道府県労働局長又は労働基準監督署長若しくは公共職業安定所長は、事業所における障害者の適正な労働条件及び雇用管理を確保することにより、当該報告に係る障害者に対する使用者による障害者虐待の防止並びに当該障害者の保護及び自立の支援を図るため、当該報告に係る都道府県との連携を図りつつ、労働基準法（昭和二十二年法律第四十九号）、障害者の雇用の促進等に関する法律（昭和三十一年法律第二百二十三号）、個別労働関係紛争の解決の促進に関する法律（平成十三年法律第一百十二号）その他関係法律の規定による権限を適切に行使するものとする。

(船員に関する特例)

第二十七条 船員法（昭和二十二年法律第百号）の適用を受ける船員である障害者について行われる使用者による障害者虐待に係る前三条の規定の適用については、第二十四条中「厚生労働省令」とあるのは「国土交通省令又は厚生労働省令」と、「当該使用者による障害者虐待に係る事業所の所在地を管轄する都道府県労働局」とあるのは「地方運輸局その他の関係行政機関」と、第二十五条中「都道府県労働局」とあるのは「地方運輸局その他の関係行政機関」と、前条中「都道府県労働局が」とあるのは「地方運輸局その他の関係行政機関の長」と、「労働基準法（昭和二十二年法律第四十九号）」とあるのは「船員法（昭和二十二年法律第百号）」とする。

(公表)

第二十八条 厚生労働大臣は、毎年度、使用者による障害者虐待の状況、使用者による障害者虐待があった場合に採った措置その他厚生労働省令で定める事項を公表するものとする。

第五章 就学する障害者等に対する虐待の防止等

(就学する障害者に対する虐待の防止等)

第二十九条 学校（学校教育法（昭和二十二年法律第二十六号）第一条に規定する学校、同法第二百二十四条に規定する専修学校又は同法第百三十四条第一項に規定する各種学校をいう。以下同じ。）の長は、教職員、児童、生徒、学生その他の関係者に対する障害及び障害者に関する理解を深めるための研修の実施及び普及啓発、就学する障害者に対する虐待に関する相談に係る体制の整備、就学する障害者に対する虐待に対処するための措置その他の当該学校に就学する障害者に対する虐待を防止するため必要な措置を講ずるものとする。

(保育所等に通う障害者に対する虐待の防止等)

第三十条 保育所等（児童福祉法（昭和二十二年法律第百六十四号）第三十九条第一項に規定する保育所若しくは同法第五十九条第一項に規定する施設のうち同法第三十九条第一項に規定する業務を目的とするもの（少数の乳児又は幼児を対象とするものその他の厚生労働省令で定めるものを除く。）又は就学前の子どもに関する教育、保育等の総合的な提供の推進に関する法律（平成十八年法律第七十七号）第七条第一項に規定する認定こども園をいう。以下同じ。）の長は、保育所等の職員その他の関係者に対する障害及び障害者に関する理解を深めるための研修の実施及び普及啓発、保育所等に通う障害者に対する虐待に関する相談に係る体制の整備、保育所等に通う障害者に対する虐待に対処するための措置その他の当該保育所等に通う障害者に対する虐待を防止するため必要な措置を講ずるものとする。

(医療機関を利用する障害者に対する虐待の防止等)

第三十一条 医療機関（医療法（昭和二十三年法律第二百五号）第一条の五第一項に規定する病院又は同条第二項に規定する診療所をいう。以下同じ。）の管理者は、医療機関の職員その他の関係者に対する障害及び障害者に関する理解を深めるための研修の実施及び普及啓発、医療機関を利用する障害者に対する虐待に関する相談に係る体制の整備、医療機関を利用する障害者に対する虐待に対処するための措置その他の当該医療機関を利用する障害者に対する虐待を防止するため必要な措置を講ずるものとする。

第六章 市町村障害者虐待防止センター及び都道府県障害者権利擁護センター

(市町村障害者虐待防止センター)

第三十二条 市町村は、障害者の福祉に関する事務を所掌する部局又は当該市町村が設置する施設において、当該部局又は施設が市町村障害者虐待防止センターとしての機能を果たすようにするものとする。

2 市町村障害者虐待防止センターは、次に掲げる業務を行うものとする。

- 一 第七条第一項、第十六条第一項若しくは第二十二條第一項の規定による通報又は第九条第一項に規定する届出若しくは第十六条第二項若しくは第二十二條第二項の規定による届出を受理すること。
- 二 養護者による障害者虐待の防止及び養護者による障害者虐待を受けた障害者の保護のため、障害者及び養護者に対して、相談、指導及び助言を行うこと。
- 三 障害者虐待の防止及び養護者に対する支援に関する広報その他の啓発活動を行うこと。

(市町村障害者虐待防止センターの業務の委託)

第三十三条 市町村は、市町村障害者虐待対応協力者のうち適当と認められるものに、前条第二項各号に掲げる業務の全部又は一部を委託することができる。

2 前項の規定による委託を受けた者若しくはその役員若しくは職員又はこれらの者であった者は、正当な理由なしに、その委託を受けた業務に関して知り得た秘密を漏らしてはならない。

3 第一項の規定により第七条第一項、第十六条第一項若しくは第二十二條第一項の規定による通報又は第九条第一項に規定する届出若しくは第十六条第二項若しくは第二十二條第二項の規定による届出の受理に関する業務の委託を受けた者が第七条第一項、第十六条第一項若しくは第二十二條第一項の規定による通報又は第九条第一項に規定する届出若しくは第十六条第二項若しくは第二十二條第二項の規定による届出を受けた場合には、当該通報若しくは届出を受けた者又はその役員若しくは職員は、その職務上知り得た事項であって当該通報又は届出をした者を特定させるものを漏らしてはならない。

(市町村等における専門的に従事する職員の確保)

第三十四条 市町村及び前条第一項の規定による委託を受けた者は、障害者虐待の防止、障害者虐待を受けた障害者の保護及び自立の支援並びに養護者に対する支援を適切に実施するために、障害者の福祉又は権利の擁護

に関し専門的知識又は経験を有し、かつ、これらの事務に専門的に従事する職員を確保するよう努めなければならない。

（市町村における連携協力体制の整備）

第三十五条 市町村は、養護者による障害者虐待の防止、養護者による障害者虐待を受けた障害者の保護及び自立の支援並びに養護者に対する支援を適切に実施するため、社会福祉法に定める福祉に関する事務所（以下「福祉事務所」という。）その他関係機関、民間団体等との連携協力体制を整備しなければならない。この場合において、養護者による障害者虐待にいつでも迅速に対応することができるよう、特に配慮しなければならない。

（都道府県障害者権利擁護センター）

第三十六条 都道府県は、障害者の福祉に関する事務を所掌する部局又は当該都道府県が設置する施設において、当該部局又は施設が都道府県障害者権利擁護センターとしての機能を果たすようにするものとする。

2 都道府県障害者権利擁護センターは、次に掲げる業務を行うものとする。

一 第二十二条第一項の規定による通報又は同条第二項の規定による届出を受理すること。

二 この法律の規定により市町村が行う措置の実施に関し、市町村相互間の連絡調整、市町村に対する情報の提供、助言その他必要な援助を行うこと。

三 障害者虐待を受けた障害者に関する各般の問題及び養護者に対する支援に関し、相談に応ずること又は相談を行う機関を紹介すること。

四 障害者虐待を受けた障害者の支援及び養護者に対する支援のため、情報の提供、助言、関係機関との連絡調整その他の援助を行うこと。

五 障害者虐待の防止及び養護者に対する支援に関する情報を収集し、分析し、及び提供すること。

六 障害者虐待の防止及び養護者に対する支援に関する広報その他の啓発活動を行うこと。

七 その他障害者に対する虐待の防止等のために必要な支援を行うこと。

（都道府県障害者権利擁護センターの業務の委託）

第三十七条 都道府県は、第三十九条の規定により当該都道府県と連携協力する者（以下「都道府県障害者虐待対応協力者」という。）のうち適当と認められるものに、前条第二項第一号又は第三号から第七号までに掲げる業務の全部又は一部を委託することができる。

2 前項の規定による委託を受けた者若しくはその役員若しくは職員又はこれらの者であった者は、正当な理由なしに、その委託を受けた業務に関して知り得た秘密を漏らしてはならない。

3 第一項の規定により第二十二条第一項の規定による通報又は同条第二項に規定する届出の受理に関する業務の委託を受けた者が同条第一項の規定による通報又は同条第二項に規定する届出を受けた場合には、当該通報若しくは届出を受けた者又はその役員若しくは職員は、その職務上知り得た事項であって当該通報又は届出をした者を特定させるものを漏らしてはならない。

（都道府県等における専門的に従事する職員の確保）

第三十八条 都道府県及び前条第一項の規定による委託を受けた者は、障害者虐待の防止、障害者虐待を受けた障害者の保護及び自立の支援並びに養護者に対する支援を適切に実施するために、障害者の福祉又は権利の擁護に関し専門的知識又は経験を有し、かつ、これらの事務に専門的に従事する職員を確保するよう努めなければならない。

（都道府県における連携協力体制の整備）

第三十九条 都道府県は、障害者虐待の防止、障害者虐待を受けた障害者の保護及び自立の支援並びに養護者に対する支援を適切に実施するため、福祉事務所その他関係機関、民間団体等との連携協力体制を整備しなければならない。

第七章 雑則

（周知）

第四十条 市町村又は都道府県は、市町村障害者虐待防止センター又は都道府県障害者権利擁護センターとしての機能を果たす部局又は施設及び市町村障害者虐待対応協力者又は都道府県障害者虐待対応協力者の名称を明示すること等により、当該部局又は施設及び市町村障害者虐待対応協力者又は都道府県障害者虐待対応協力者を周知させなければならない。

（障害者虐待を受けた障害者の自立の支援）

第四十一条 国及び地方公共団体は、障害者虐待を受けた障害者が地域において自立した生活を円滑に営むことができるよう、居住の場所の確保、就業の支援その他の必要な施策を講ずるものとする。

（調査研究）

第四十二条 国及び地方公共団体は、障害者虐待を受けた障害者がその心身に著しく重大な被害を受けた事例の分析を行うとともに、障害者虐待の予防及び早期発見のための方策、障害者虐待があった場合の適切な対応方法、養護者に対する支援の在り方その他障害者虐待の防止、障害者虐待を受けた障害者の保護及び自立の支援並びに養護者に対する支援のために必要な事項についての調査及び研究を行うものとする。

（財産上の不当取引による被害の防止等）

第四十三条 市町村は、養護者、障害者の親族、障害者福祉施設従事者等及び使用者以外の者が不当に財産上の利益を得る目的で障害者を行う取引（以下「財産上の不当取引」という。）による障害者の被害について、相談に応じ、若しくは消費生活に関する業務を担当する部局その他の関係機関を紹介し、又は市町村障害者虐待

対応協力者に、財産上の不当取引による障害者の被害に係る相談若しくは関係機関の紹介の実施を委託するものとする。

- 2 市町村長は、財産上の不当取引の被害を受け、又は受けるおそれのある障害者について、適切に、精神保健及び精神障害者福祉に関する法律第五十一条の十一の二又は知的障害者福祉法第二十八条の規定により審判の請求をするものとする。

（成年後見制度の利用促進）

第四十四条 国及び地方公共団体は、障害者虐待の防止並びに障害者虐待を受けた障害者の保護及び自立の支援並びに財産上の不当取引による障害者の被害の防止及び救済を図るため、成年後見制度の周知のための措置、成年後見制度の利用に係る経済的負担の軽減のための措置等を講ずることにより、成年後見制度が広く利用されるようにしなければならない。

第八章 罰則

第四十五条 第三十三条第二項又は第三十七条第二項の規定に違反した者は、一年以下の懲役又は百万円以下の罰金に処する。

第四十六条 正当な理由がなく、第十一条第一項の規定による立入調査を拒み、妨げ、若しくは忌避し、又は同項の規定による質問に対して答弁をせず、若しくは虚偽の答弁をし、若しくは障害者に答弁をさせず、若しくは虚偽の答弁をさせた者は、三十万円以下の罰金に処する。

附 則

（施行期日）

第一条 この法律は、平成二十四年十月一日から施行する。

（検討）

第二条 政府は、学校、保育所等、医療機関、官公署等における障害者に対する虐待の防止等の体制の在り方並びに障害者の安全の確認又は安全の確保を実効的に行うための方策、障害者を訪問して相談等を行う体制の充実強化その他の障害者虐待の防止、障害者虐待を受けた障害者の保護及び自立の支援、養護者に対する支援等のための制度について、この法律の施行後三年を目途として、児童虐待、高齢者虐待、配偶者からの暴力等の防止等に関する法制度全般の見直しの状況を踏まえ、この法律の施行状況等を勘案して検討を加え、その結果に基づいて必要な措置を講ずるものとする。

（高齢者虐待の防止、高齢者の養護者に対する支援等に関する法律の一部改正）

第三条 高齢者虐待の防止、高齢者の養護者に対する支援等に関する法律（平成十七年法律第百二十四号）の一部を次のように改正する。

第二条の見出しを「（定義等）」に改め、同条に次の一項を加える。

- 6 六十五歳未満の者であつて養介護施設に入所し、その他養介護施設を利用し、又は養介護事業に係るサービスの提供を受ける障害者（障害者基本法（昭和 四十五年法律第八十四号）第二条第一号に規定する障害者をいう。）については、高齢者とみなして、養介護施設従事者等による高齢者虐待に関する規定を適用する。

（調整規定）

第四条 この法律の施行の日が障害者基本法の一部を改正する法律（平成二十三年法律第号）の施行の日前である場合には、同法の施行の日の前日までの間における第二条第一項及び前条の規定による改正後の高齢者虐待の防止、高齢者の養護者に対する支援等に関する法律第二条第六項の規定の適用については、これらの規定中「第二条第一号」とあるのは、「第二条」とする。

(引用参考文献)

- (※1)「障害者の権利擁護及び虐待防止に向けた相談支援のあり方に関する調査研究事業報告書」
日本社会福祉士会、2010 年
- (※2)「職業性ストレス簡易調査票」厚生労働省のホームページで使用できます。
<http://kokoro.mhlw.go.jp/check/index.html>
- (※3)「山口県障害者虐待防止マニュアル」
山口県健康福祉部障害者支援課、2007 年
<http://www.pref.yamaguchi.lg.jp/cms/a14100/gyakutai/gaikutai190401.html>
- (※4)「障害者虐待防止の手引き（チェックリスト）Ver.3 の概要」
社会福祉法人 全国社会福祉協議会、2012 年
<http://www.shakyo.or.jp/research/12check.html>
- (※5)「福祉サービス事業所における利用者支援のあり方に関するガイドライン～より良いサービスの提供を目指して～」
(大阪府福祉部障がい福祉室) を参考に記述。

(参考資料)

- 「障害者虐待防止の手引き（チェックリスト）」
全国社会福祉協議会
<http://www.shakyo.or.jp/research/09check.html>
- 福祉サービス第三者評価事業に関する指針
全国社会福祉協議会 <http://www.shakyo-hyouka.net/sisin/data/komoku4.pdf>
- 業務の振り返りチェックシート
社会福祉法人 北摂杉の子会
<http://www.suginokokai.com/>
- 虐待防止規程
福岡県ホームページ
http://www.pref.fukuoka.lg.jp/uploaded/life/26/26572_10372722_misc.doc
- 「福祉サービス第三者評価事業に関する指針」の概要
厚生労働省
<http://www.mhlw.go.jp/shingi/2004/06/s0623-13b1.html>
- 福祉サービス第三者評価基準ガイドライン
全国社会福祉協議会
<http://www.shakyo-hyouka.net/guideline/bs2.pdf43>
- 「障害者虐待防止マニュアルー行政・支援者が障害者虐待に適切に対応するためにー」、NPO 法人 PandA-J、2009 年
- 「サービス提供事業所における虐待防止指針および身体拘束対応指針に関する検討」、NPO 法人 PandA-J、2011 年
- 「市町村・都道府県における障害者虐待の防止と対応」、厚生労働省社会・援護局障害保健福祉部障害福祉課地域移行支援推進室、2020 年
- 日本知的障害者福祉協会
知的障がいのある方を支援するための行動規範
<http://www.aigo.or.jp/menu07/pdf/24khan.pdf>

厚生労働省 障害者虐待防止法ホームページ

https://www.mhlw.go.jp/stf/seisakunitsuite/bunya/hukushi_kaigo/shougaishahukushi/gyakutaiboushi/